皇紀二千五百九十八年　昭和十三年三月二十七日　京城日報　（市內版）　（明治卅九年八月十日第三種郵便物認可）　第一萬九百十號

京城日報
廿六日夕刊（土）
夕刊一部 定價金貳錢
編輯兼發行人 印刷人 [illegible]
發行所 京城府太平通一丁目三十一番地 合資會社京城日報社

寄贈 13.3.28 帝[illegible]館

兩院協議會の情勢如何は
今後の政局に響く
電力案なほ紛糾豫想さる

【東京電話】問題の電力案が文字通り最後まで揉み拔いて遂に會期を一日延長、貴族院修正案を中心として兩院協議會で檢討が進められることとなつたが、同協議會で論爭の中心となつてをるものと豫想されるのは第十五條並に第九條の修正で、特に第十五條の修正に關しては貴族院側でも新會社職業と完全賠償主義を一貫したものとして『勅令の定むるところに依り』を削除することを强硬に主張することに對し、衆議院側でも出資者側擁護の見地から、飽くまでも同案の『出資者の同意ある場合に於ては』の削除に反對であり、他方政府側はその後研究の結果貴族院側の完全賠償主義により『勅令の定むるところにより』を削除することには頗る難色を示してをり三者の主張が對立の狀態にあるので、二十六日の兩院協議會ではなほ相當の紛糾が豫想される、しかしながら政府としては電力案の重要性に鑑み飽くまでも政府の同意し得るが如き修正案を得て成立することを確信し且つ期待してをるが兩院協議會並に貴衆兩院の情勢如何は重大決意を固める必要に迫られるものと見られ同日の審議狀況如何によつては議會後の政局の動向を支配するものとしてその成行は重視されてゐる

衆議院協議員の態度決定

【東京電話】電力管理法案に關する衆議院側の兩院協議委員は二十六日午前九時半院內議長應接室に參集し兩院協議會に臨む態度につきあらかじめ打合をなしたが、協議會ではまづ貴族院側より再修正案に關する說明を聽取し、これに對して質問を行つた上小委員をあげて速かに兩院協力により成案を得るやう努めることに一致して同十時十分散會した

首相內相等 對議會策協議

【東京電話】末次內相は二十六日午前九時五十分近衞首相を永田町の私邸に訪問、對議會策に關し要談、更に同十時五十分風見書記官長を招致して三者鼎座して種々協議を遂げた

飯田案斷念理由

【東京電話】貴族院公正會では二十五日の電力特別委員會に於て配電を含む根本的修正案たる飯田案を撤回し、研究會案に合流した理由に關し副委員長矢吹省三男は同夜談話の形式で發表した

兩院協議論と
鵜呑み論が對立
揉み拔いて遂に會期延長

【東京電話】政府は二十五日貴族院電力案再修正問題の討議に際しその都度衆議院特に政民兩黨の幹部に傳へて同日中に之を成立せしめるやう諒解工作を進めた結果、貴族院が研究會案を中心に再修正するならば衆議院は之を鵜呑みにし從つて兩院協議會のこともなく電力案は成立を見るであらうといふ樂觀的空氣が濃厚であつたところ、兩黨中に同案の通過に反對意向を有してゐる者は院議尊重の建前より是非とも兩院協議會を開くべしと强硬に主張し、茲に鵜呑み論と兩院協議論とが突然對立の形勢を示すに至つた、從つて政府側では永井、中島兩相が中心となつて政黨側に諒解工作を始めることとなり、永井遞相は午後五時半議長室において町田總裁と會見協議し、又中島鐵相は午後院內閣議休憩中八時半から政友會代行委員と會見政府側の希望を傳へ種々協議するなど、政府と政民兩黨幹部の往來は頻繁に行はれ、更に政民兩黨首腦部もよりよく連絡を執つて態度を協議した結果、兩黨とも同案を成立せしめるといふ根本方針のもとに院議尊重の建前で兩院協議會を開く事となり兩黨でそれぞれ幹部會代議士會を開きこの方針を確認し本會議を再開して兩院協議會への手續をとつた、然し乍らこの間相當の時間を要したため兩院協議會の時間が短縮され、尚も政友會內には貴族院修正案を相當程度修正して衆議院案に還元すべしとの强硬意見もあり、兩院協議會を開くにしても同日中に圓滿なる妥協案を得る事は困難視される事となつたので、政府は同案の成立を確信する建前のもとに遂に會期一日延長する事となつたのである

政民同一步調

【東京電話】二十六日の兩院協議會に於て衆議院側は小川鄉太郎、大口喜六の兩氏が主として當り、他の委員が輔佐し並に協議會の事務上の問題については砂田、川島正次郎の兩氏が之に當ることに決定したが、各委員は二十六日午前九時半より院內議長應接室に會し豫め打合を遂げ同一步調を取つてのぞむことになつた

貴族院側の意向

【東京電話】電力修正案に對する貴族院側の意向は大體次の如くである
兩院修正案中發送電會社法第九條の評價基準條項及び同十五條の株式買上げに關する選擇權が問題の中心とならう、即ち第九條は評價に對する評價基準につき衆議院修正案はその會社の過去三年間における營業成績を基準とすることとなつてゐるのを、貴族院においては五ヶ年間の營業成績を基準とする事に改めたものであつて、會社の所謂水ぶくれを防がんとする主旨に基く

兩院協議會
衆議院側質問終る

【東京電話】電力案に對する兩院協議會は廿六日午前十時廿分より院內兩院協議室において開會、貴衆兩院協議員全部出席先づ抽籤の結果議長に貴族院側の井上匡四郎子が當選し直ちに議事に入り、衆議院側より小川鄉太郎氏が貴族院再修正案の各條項に亙り質疑を行ひ就中管理法第一條會社法第九條第十五條第三十二條第三十一條の各條項に關し特に詳細な質問を試み、これに對し貴族院側より主として堀切善次郎氏岩田宙造氏が答辯の衝に當り一應質問を終了して同十一時四十五分一先休憩した

問題は第十五條
貴族院再修正案中の難點

【東京電話】電力案に對する兩院協議會に臨むに當り、政民兩黨では二十五日夜小川鄉太郎、大口喜六兩氏の間に打合を行つたが、貴族院再修正案中問題となつてゐるのは會社法第九條、第十五條、第三十二條並に電力管理法案第一條の四點で、中にも第十五條が最も難關視されて居り、同條一項中『勅令の定むるところに』を削除した事は政府原案を變更して無制限に株券を買入れ支給し得ることとなるが、これは妥當かどうか又同條三項の『出資者の同意ある場合』を削除して政府原案に引戾した事により、株式賣上の選擇權が殘る事となり不都合であるとなして居る

且つ株式買上げ者の要求ある時は勅令により制限を設け現金の支拂ふことになつてゐたのであるが、貴族院は新會社保證の立場から、その選擇權を會社に與へ完全保障主義を無制限に支附し現金でも支拂はないことにしたもので此の點は兩院協議會でもあくまで要求する方針である

兩院協議會委員

【東京電話】電力再修正案に對する貴衆兩院の協議委員は左の如くである
▲衆議院 櫻內幸雄、俵孫一、小川鄉太郎、櫻井兵五郎、大麻唯男（以上民政）砂田重政、大口喜六、川島正次郎、[illegible]、志賀和多利（以上政友）
▲貴族院 兒玉秀雄、井上匡四郎、堀切善次郎、風間八左衛門（以上研究會）矢吹省三、飯田精太郎（以上公正）細川護立（火曜）坂野鐵次郎（同成）岩田宙造（同和）岡喜七郎（交友）

正副議長決定 兩院協議會

【東京電話】兩院協議會の正副議長は左の如く決定した
▲貴族院 議長 井上匡四郎子、副議長 矢吹省三男
▲衆議院 議長 櫻內幸雄、副議長 大口喜六

貴族院本會議

【東京電話】二十六日の貴族院本會議は午前十時二十四分開會、刑法中改正法律案外六件（衆議院提出）を委員附託として三十六分休憩

英伊會談 順調に進捗

【ローマ二十五日同盟】チアノイタリー外相とパースイギリス大使との間に行はれてゐる英伊會談は順調に進捗し既にイギリスのエチオピア併合承認イタリーのスペイン援助中止承認について意見の一致を見るに至り更に地中海スエズ運河、紅海などの問題についても諒解點に近づいた模樣と解される、今後會談の結果イタリーの對英借款即ち五百萬磅クレヂットが成立すれば、それを契機に一旦打切られるとの觀測が有力で會談の山は既に見へたとされてゐる、從つて英伊會談はベルリン・ローマ樞軸に影響する如き所までは行かず一段落となる形勢である

天長の佳節を迎へ
非常時を再認識
半島大衆に呼びかく
宣傳週間實施

[illegible]政權[illegible]に[illegible]するため帝國政府は國民精神總動員の大運動を興し或は各種法令を實施して國民の大團結に拍車をかけてきたが今次の支那事變勃發以來八ヶ月我皇軍の勇猛果敢神速なる進擊に依り連戰連勝國民は戰捷による優越感的甚酒に醉ともすると事變當時の緊張味を缺き當局を憂心せしめてゐる、この重大なる時局下に迎へる天長の佳節四月廿九日を意義あらしむべく、本府では豫て研究中であつたが、このほど情報委員會並に時局對策準備委員會の決議に基き、かつて世界で試みられたこともない空前の壯擧とも云はれる、これこそ擧國一致の大運動、卽ち全朝鮮綜合宣傳運動を行はんとするものである、これは四月廿九日天長節から一週間、本府が主體となり全鮮各種團體である道、府、郡、島、面、警察、學校は勿論銀行、會社、工場、農村振興團體、金組、水產組合、產業團體、國防、青少年團、寺院、教會等の官民團體はいふに及ばず、全鮮新聞社、劇場、映畫館など集合場等々のあらゆる機關を通じ半島二千三百萬大衆に呼びかけ時局に對する認識を新たにすべき機會を與へんとするものである

席次等に拘泥せず
人材を拔擢す
初中等學校の大異動
本府が指示

教育令改正といふ劃期的教育改革を機會に本府では半島の教育界に明朗新味を與へるため革新政策の內容刷新を加へ、更に教育上の內鮮一體完成の實現を期することとなり、先づこれが根底となる初中等學校教育の人事刷新を圖り、次の如き方針の下に大異動を斷行することとなつた、その異動の範圍は全鮮を通じ總數三千五百名から四千名に達するものと豫想され、內地より轉入する六百五十七名と師範學校新卒業の千三百餘名を各學校に配置するは勿論で、新學期前即ち三月廿九日から三十一日までに全部發令を見るはずであるが本府が各道知事に指示した異動の主要事項中特に注目されるものは次の通りである
一、內地より轉入の教員は可及的鐵道沿線都市學校に配置すると
一、農村學校と都市相互間の榮轉左遷等從前の觀念を打破して適材適所主義に人選すること
一、校長の人選は內鮮人の區別なく又俸給、席次に拘泥せず人物本位に拔擢登用すること
一、簡易學校教員にして優秀な成績を擧げた者に對しては學校長に登用
一、國語普及の徹底を期し特に國語科には國語の完全な者を各學校に平均配置すること
一、現任短期なもの、異動は特殊事情の外異動せず永年勤續者を行ふこと

ドイツ派遣の青少年團員 正式に決定

【東京電話】盟邦日獨兩國に今夏七、八月を期して學生報國青少年團を交換派遣し互ひ親善の手を益々固く結ばんとする日獨青少年團交換計畫は、文部外務兩省において種々準備を進めてゐたが、二十五日文部省で開かれた青少年團打合會の結果、團規によりナチスドイツへ特派する派遣團員の顏觸れを正式決定した、派遣團員は大日本聯合青年團員十四名、日本少年團聯盟所屬優見七名、小學校教員として實地少年團指導を行つてゐる帝國少年團協會四名、合計二十五名をもつて組織されるもので、團長以下指導者は追つて決定を見る模樣である、一行は來る五月二十七日神戶出帆の靖國丸で憧れのドイツへ鹿島立つこととなつてゐる

遞信辭令【東京電話】

遞信技師兼朝鮮總督府遞信局技師（七等）萱野四男
任遞信局技師（六等）東京地方遞信局在勤を命す

海洋少年團創立

【東京電話】非常時下の青少年に一層海洋精神を鼓吹するため、大日本少年團聯盟內海洋部を獨立して日本海洋少年團が創立されることになり、二十五日正式發表された、總裁には少年團の父竹下勇海軍大將が推戴され、理事長には飯田延太郎中將、參加團體は從來の四十三團體を一躍增加し八十團體一萬の團員が參加して居り、內地は勿論北海道、朝鮮、臺灣の海洋少年團が參加して女子五十餘名も加はり、來る四月三日午後一時半より海軍館に於て全國の代表者參集盛大な總長推戴式が擧行される

ミロナス僧正 組閣に成功

【カウナス二十五日同盟】リトアニア大統領スメトナ氏はツベリス內閣總辭職の結果、二十四日ミロナス僧正に新內閣組織を委囑したがミロナス僧正は組閣に成功した

交戰八時間
定遠の敵を擊退

【蚌埠二十五日同盟】二十四日午後十時頃倉田部隊は三十里舗附近の敵掃蕩のため東進中、定遠南方約三里の地點にて一千餘名の敵と遭遇し交戰八時間にして本朝これを南方に擊退した、敵の遺棄死體三百二十の多數に上つた、我方戰死傷十四名を出した

二千の敵擊退 中陽を包圍

【太原二十五日同盟】中陽にあつて連日敵襲を續けてゐる南大部隊の主力は、十六日以來中陽を包圍して[illegible]を有する二千名の敵を二十二日左側背より急襲これに大打擊を與へ、一部を捕虜とし敵を西南方に潰走せしめた、この戰鬪における敵の遺棄死體は三百五十を下らず

海門を占領 崇明島の敵掃蕩

【上海二十五日同盟】上海軍午後五時發表
一、佐藤枝隊の一部は二十二日午後六時見そ百の敵を擊破して通州東南方卅キロの海門を占領せり同枝隊は廿三日までの掃蕩に於て敵の遺棄死體二百に算せり
二、谷川枝隊は二十四日崇明島東南部の掃蕩を完了せり

長垣占領

【北京廿五日同盟】〇〇枝隊は二十四日以來河南省北部長垣（衛輝東方十四里）にある敵陣地掃蕩中、敵と遭遇激戰の後遂に之を擊退し二十五日午前十一時我が枝隊は長垣を占領した

敵の遊擊隊 恩縣に逆襲

【石家莊二十五日同盟】二十四日未明約一千五百の敵遊擊隊は恩縣の我守備隊を襲擊し來たつたが、守備隊は直ちにこれに應戰敵は死體二百五十、小銃七十を遺棄し若干の捕虜を殘して敗走した

東里村附近の敵を擊退

【北京廿五日同盟】佐原部隊は二十四日午後三時餘谷東方二十キロ東里村附近に陣地を構築せる約二千の敵と交戰これを潰走せしめた、敵の損害は遺棄死體四百の外鹵獲彈藥多數に上つた

小劉家の敵を殲滅

【蚌埠二十五日同盟】本早朝倉林部隊は新城口附近の殘敵掃蕩行動をおこし、張既小劉家において敵五百餘を發見、交戰二時間にしてこれを殲滅、二十餘名を捕虜とした

一千の敵を擊滅

【蚌埠二十五日同盟】二十四日上窯附近の殘敵攻擊を開始した西山部隊は、同日午後六時頃上窯東南湖莊、沈家禮附近にて一千の敵を發見、富田〇〇隊と協力交戰一時間にしてこれを擊滅し捕虜五十餘を得た

生地獄の蘇聯
慈光に輝く朝鮮よ
浦鹽脫走の半島人が感激

蘇聯の生地獄を必死に一生を得て二月末浦鹽から脫走して來た金某君は最近京城府內東所へ痛ましい身を寄せてゐるが次の樣な手紙を某知人に送つた
『朝鮮の大地は慈光漲々たるものがあります、こんな氣持を味はふ事が出來たのも本當に一年ぶりでせう、私の過去は戰慄の二字につきます、私達の同胞が長い年月苦心して築きあげた農場は武力で皆んな取上げられ反抗する者はその場にむごたらしく銃殺されます、北樺太の『オハ』にゐました私の友人黃昌律、金處鉉等十餘名は、一月末突然自動車で奧地へ護送され銃殺されました、私も幾度か死線を越えてゐます、朝鮮人同胞に對する理由なき檢束は今も續いてゐます、我等の同胞は機會さへあれば脫走しようと焦つてゐますがなかなか機會がありません仕方なしに山中に逃れて轉々としながらもその日を送つてゐる有樣です、逃れ得たのはまことに天佑です、生地獄の蘇聯を省みれば朝鮮は神樂です、殘る朝鮮同胞は殘虐の恐怖におびえてゐます、それを思ふ時私の心は暗然たらざるを得ません』

半島官吏を北支に派遣

大陸政策遂行の上に兵站基地たる役割に立つ朝鮮と北支とは益々緊密不可分の關係を有する事となるので、總督府では半島官界に北支の認識を徹底せしめ國策遂行に遺憾なきを期する事となり先づ左記十四氏を北支及び上海に派遣、夫々の立場に立つて研究調査せしめる事となつたが、今後とも局課長其他種々現地視察に向ふはずである
▲北支方面 資源課囑託桐野中佐、鑛山課（既出）高橋技師、同（同）飯塚技手、鐵道局大島調査課長、平南道白石內務部長、商工課（既出）石井技師、同（同）境鳳水產課江口技師、同長谷川技手、財務課坂東屬
▲上海方面 慶南道猿渡產業部長、慶北山村財務課長、財務課小池屬

百パーセントの健康長壽郷、住宅地の王座といはれて居る
明水台
第一第二分讓七萬坪申込殆ど賣約新築既に壹百餘戶第三分讓地約七萬坪目下分讓中
百聞一見不如住宅地に關心を持つ人士はぜひ一度御視察あれ
價格當分坪六圓より二十五圓
委細は京城府明水台土地經營事務所（電龍三三六番へ）照會の事

巨利を貪る
不良者取締
上海軍當局が布告

【上海二十五日同盟】陸海軍當局は二十五日布告文及び當局談を以て大上海建設を阻害するおそれあるものを嚴重取締る旨言明した
◇布告文
左記地域內に於ける土地の賣買讓渡、抵當權の設定その他土地に關する一切の權利の得喪、移轉又は管理につき契約を結び、取引をなし又は委任を受け若くは該地域內に於て營造物を建築修繕するものは陸海軍特務部に申請し許可を受くべし
記
劉河鎭、嘉定、南翔鎭、七寶鎭、上海部、拓林城を貫ぬる以東沿岸に至る間の地域
昭和十三年三月二十五日
大日本上海方面陸軍最高指揮官
大日本上海方面海軍最高指揮官

陸海軍當局談

上海附近は日本軍占據以來治安確保せられ避難の市民も日を追うて歸還せるも戰火のため災禍に罹し住むに家なく營むに業を失ふ者多し、この時に乘じて土地に關する權利を濫り巨利を貪る者續出する恐れあり故に之を防止し一般民衆の舊權益を保護するは該地區の治安維持に當りつゝある日本軍の責務なり、且つ又苦難に遭遇せる民衆の權益を無視し亂用するが如き處置は之を許すこと能はざるものとす、これ陸海軍が右布告の如き措置をなさせる所以にして元より民衆の正當なる權益を侵害せんとするものにあらざるなり

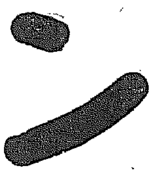

【赤外線】

議會最終日に至つても電力案を繞る貴族院の雲行きは險惡低迷さへ降つて來たので、さては電力案は流れるのしるしではないかと占を立てると、傍で聞いてゐた松平貴族院議長『さうぢやないよ、白い雲は白紙に通じ電力案は無事成立と云ふことを意味してゐるよ』（寫眞——松平議長）

人

◇黑澤猶平氏（本町署長）廿六日發二週間の豫定で東京、大阪方面事務視察
◇吉田雅一氏（平北龍岩浦水產會社長）二十六日朝入城、備前屋
◇吉川兼秀氏（本府圖書課長）二十五日夜釜山へ出張二十七日朝歸任の豫定
◇白石光治郎氏（平南內務部長）二十六日朝入城、飛行機で北支へ出張

本府辭令（廿五日附）

本府慶尚北道郡屬		孫智綱
任本府郡守（七等）		
命慶北漆谷郡在勤	（榮州）本府郡守	金圭年
命慶北尙州郡在勤	（盈德）同	權寧世
命慶北榮州郡在勤	（慶山）同	朴浩根
命慶北盈德郡在勤	（淸道）同	蔡徹禹
命慶北慶山郡在勤	（青松）同	朴文雄
命慶北淸道郡在勤	（義城）同	權重煥
命慶北靑松郡在勤	（漆谷）同	高互明
命慶北義城郡在勤	（慶南咸陽）同	李玟河
陞敍高等官四等	（全北益山）同	吉津五郎
陞敍高等官五等	（安州農業）朝鮮公立實業學校敎諭	岩山鼎一
	本府稅務監督局副事務官	宋世鎬
依願免本官	（慶北尙州）本府郡守	崔秉徹

天地玄黃

蘇聯に生れたばつかりに、苦しみ惱む生民
×
皇國臣民たるの幸福と光榮、我等は更めて皇恩に感謝せざるを得ず
×
イタリーから、ハンガリーから、支那から、親善使節相次いで來る
×
こちらからもどしどし親善使節を送りませう
×
かくして新時代の指導中樞はますます强化されむ
×
總督府廳舍、皆樂成つたばかりで又も擴張。擴充朝鮮膨脹速度のバロメーター見たい

本日夕刊八頁

メンソレータム
世界之家庭藥
陽光を浴びて
野山の散策へ
不時の外傷だ！
何に使つても
誰が使つても
いやみがなく
爽快な効きめの
メンソレータム
特効
肌あれ ひゞ あかぎれ 外傷 火傷 鼻かぜ
頭痛 齒痛 神經痛 痔疾 お化粧下 ひげそり後
價 二十五錢 四十錢 九十錢 一圓八十錢
3-3-C

春は府民館に
京日コドモ會超滿員

春のお休みに贈る「進級、入學おめでたう」の京日コドモ大會は京城の少年少女の人氣を完全にさらつて、廿六日正午の開會に先立ち十一時半には押しかけた坊ちやん嬢ちやん、それにお母さんや姉さん方でさしもの府民館大ホールもぎつしり滿員となり、全員起立して『君が代』齊唱、皇國臣民の誓詞朗誦の後、池田本社主幹開會の挨拶を述べ、京城師範附屬小學校四年生の國民精神歌齊唱に番組は切つて落された

場内は早くも愛らしい感激にげ入れられ鍾路小學校女兒百二十名のリズム・バンドが新朝鮮の教育令及び陸軍特別志願兵令兩制度實施祝賀行進の歌を奏し京城師範學校生徒の皇國臣民體操の實演、詩吟、劍舞に次いで陣の内教士の實劇の劍道型、アサヒ舞踊會の可愛い人達の舞踊と續き、十分間のお休みがあつて映畫の部に移り心行くまで春の一日を熱心にひたつて午後四時半良き催しを閉ぢた【寫眞は滿員の會場と舞踊】

おわび 超滿員のため定刻入場できなかつた方々に深くおわびいたします

裡里高女學級增加

【裡里電話】裡里高女學級增加は廿五日附にて認可の指令があつたので入學合格者は兼ねて準備の通り百名の入學許可となり廿二日午後二時發表した

氣持よく愉快に遊べる ホンマチバー 廿年の歴史を持つ店 電本三三五〇番

京城中等公民學校改稱

京城太平通の京城中等公民學校は四月一日から京城商業實踐學校と改稱、府會議員内田録五郎氏の篤志で金湖町に四千坪の敷地を選び煉瓦建校舍を新築、七月竣工と同時にこれを第一校舍として晝間部、現在の校舍は第二校舍として夜間部に當てる事となつたが目下晝夜兩部の生徒を募集中

春と共に旅客洪水
局鐵嬉しい悲鳴
物凄い增加の數字

觀光春の波に乘つて内地から鮮、滿、支へ鮮、滿、支から内地への旅客の動きは最近物凄い勢ひを示し、殊に内地、朝鮮から滿洲の春を訪ねて行くものが今年は非常に多い

兩方面行の旅客だけの動きを鐵道局の調査で見ると一月に一萬六千八百六十八、二月に二萬四百六十八、三月には一躍三萬二千百人となり、これを一日平均から見ると、前年同季節四百五十名だつたが、今年は一千七百七十人となつてをり正に旅客の洪水

非常時に直面し局當局では黒字プラス旅客の鮮銀もから旅客が大擧押し寄せて來ては少々弱りますとうれしいやうな悲鳴を揚げてゐる

一月から三月までを昨年同期と比較した增加率を示せば大體左の如し

◇滿洲發朝鮮、内地行　一月二九%、二月一六%、三月四七%
◇内地發朝鮮府　一月三十三%、二月一〇%、三月二二%
◇朝鮮發内地行　一月一一%、二月二五%、三月二%
◇飛行を利用する客　一月二十二%、二月一七%、三月三〇%

空のお客も激增

…飛行場の二月中における旅客は總數四百六十八人で昨年に較べると百八十人と云ふ物凄い增加振りであるが飛行場別に見た旅客の乘降人員は次の通り

	京城	平壤	新義州	大邱	蔚山
(發)	二四	四一	三六	八	九
(着)	二〇	四〇	二五	二二	八

後援聯盟の寄附金六十萬圓

昨夏北支事變勃發するや本府は國民團體及各種團體を結束提携せしめ本府内朝鮮軍事後援聯盟結成下に全鮮一丸となつて銃後の活動をつゞけて來たが現在各道及各府郡島の支部は十三、分會二百二十五の結成を見るに至り中央地方相呼應して銃後任務の完璧を期してゐる、十二月末現在に於ける寄附金總額は實に六十四萬三千七百餘圓に達し豫定の六十萬圓を突破すること四萬三千七百餘圓に達してゐる

武藤國婦本部長の歡迎日割

國防婦人會龍山本部では來る三十日午後一時三十五分『あかつき』で入城する大日本國防婦人會總本部長武藤能婦子氏を迎へて歡迎プランを左の如く發表した

▲三十日　午後二時京軍武運長久祈願祭を朝鮮神宮で執行
▲三十一日　正午公會堂で總本部長を主賓に晝餐會を開く
▲同日午後一時三十分府民館大講堂で講演會開催
▲三十日　三時三十分南總督、小磯軍司令官、南夫人を官邸に、三十一日は午前十時李王家、龍山本部長、愛國婦人會朝鮮本部長を訪問、備前屋にたゞ武藤總本部長は入城翌日午後一泊の上同日午後七時四十五分發列車で新京へ向ふはず

白衣の勇士
慰問演藝會
あす陸軍病院で

京城軍事後援聯盟では二十七日午後一時から陸軍病院構内に假舞臺を作り分島興行部、本願寺、漢城券番等の應援で傷病將兵全員を招待し慰安演藝會を開催し歌謠曲、ダンス、手踊り、漫談、漫才、浪花節等々にて白衣の勇士を慰めるはず

朝鮮の御土産は富田商會へ

九人組詐欺團
偽裝の富豪次男で
一萬餘圓を詐取

共犯の一人を京城旭町指貸業者李郎…の次男東京美術學校出身の李乘成君に僞裝させて印鑑を僞造し抵當權を設定、同君所有の土地二萬餘坪價格三萬餘圓を京畿道利川の某商に擔保に入れ一萬餘圓を詐取した巧妙な九人組詐欺團がある事が被害者の屆出でにより西大門署で内偵中犯罪事實明白となり廿五日夜一味逮捕の活動を開始した

犯罪は實に念の入つた手段によつて行はれたもので一味の主犯京城觀庭町二〇四ノ一三五無職洪龍基(三七)は府内惠化町二〇ノ二資産家李輔漢氏(六九)次男美術家李乘成君(二六)所有の土地二萬餘坪が京畿道利川郡戸法面東山里にあるのに目をつけこれを詐取せんと共犯八名と共謀し印鑑證明の時犯跡が暴露することを防ぐため京城府龍山出張所に李乘成君の本籍楊州郡白松面加韓里の戸籍謄本を添附して同君の居住屆を架空の番地元町二ノ一七にして屆け出で印鑑を僞造して印鑑屆をなし該土地二萬餘坪三萬餘圓の抵當權を設定の上共犯の一人金丁吉(三)を李乘成君に僞裝させ京畿道利川邑内某商南丁宙氏を信用させ僞造の抵當權を擔保に同氏から一萬餘圓を詐取したものである

二十六日朝の概況

低氣壓は遠くオホック海に去り支那滿洲、朝鮮及び内地の大部分は高氣壓の圏内にあります、從つて京北地方北海道は曇り小雨又は小雪の所もありますが關東以西九州迄は殆んど快晴朝鮮も大部分快晴ですが西鮮と北鮮の一部では曇又は薄曇の所もあります、支那南滿洲で雨又は晴又は薄曇北滿の氣温は零下に朝鮮内の氣温は平年以上で北鮮の一部では殊に高く十二度も高目の所もあります

京城地方【今晩】薄曇【明日】同

仁川地方【今晩】風弱く晴れたり曇つたり【明日】風弱く晴れたり曇つたり

京城溫度（二十五日）最高十二度七最低三度三（二十六日）今朝六時一度四正午十度三

天氣豫報(27日)

地方	風	天氣
黄海 京畿 忠南北	北西乃至北西の風	晴のち曇
全南北	西乃至北の風	雨
慶南北	南西乃至北の風	同
平南北	北東乃至南東の風	曇
咸南 江原	南西乃至北の風	晴のち曇
咸北	北西乃至北東の風	同

仁川の潮時 27日

	午前	午後
滿潮	[illegible]	[illegible]
干潮	[illegible]	[illegible]

ボロタク征伐

七十萬京城府民の足として既に生活の必需品でさへある府内のタクシー中には昨春車體檢査で約一割の不良車體をふるひ落したにも拘らずなほお粗末なタクシーが横行して大京城の面目を汚してゐるので春の觀光シーズンを控へ京畿道保安課では四月一、二兩日課員を總動員して府内各タクシーの車體を一齊に檢査し不良車體はどし／＼使用停止處分に附してボロタク征伐に乘出すことになつた

稚魚二百萬を放流

淡水漁業振興のため本府水産課では例年鎭海水産試驗場から鯉及びカムルチの稚魚を全鮮主要河川、池沼、貯水池等に配布放流してゐるが、本年は全鮮の希望者四百三十一名に對し鯉稚魚百二十萬尾、鯉卵百四十萬粒、カムルチ稚魚二萬尾を來る五、六月頃に分讓配布することに決つた

◇鐵道局友會將棋部では廿七日午後六時半から錦町食堂で大會を開催、入賞者に賞品を授與

『新しき士』へ
進發する勞働戰士

『新しき士』への戰士として滿洲興地産業開發の大きな使命を帶びて大陸の春へ輝かしの鍬鋤を入れるべく勇躍進發する勞働の使徒全南全北兩道からの半島人移民とその家族達約三千名は二十六日午前七時三十三分京城驛通過の第一班約八百名をトップに二十九日まで毎日同時刻京城驛通過の臨時移民列車で來鮮の天地滿洲興地へ向けて輸送されるが、二十六日朝の京城驛頭には松澤外務部長始め外務部員、鮮滿拓殖職員その他關係者多數が日滿兩國旗をふりかざし一行を迎へ松澤外務部長から激勵の言葉を送り希望に輝く進發の行を壯んにした（寫眞は同列車内にて）

西小門町に
强盗

二十五日午後十時四十分ごろ京城西小門町九〇支那人南京豆賣陳九女(三〇)方へ三十歳位の褐色のジャンパーを着た男が正門から入り庭へ飛び込み、同女の長男…が誰何するといきなり同君の頬つぺたを三つ強か打つた後下手な支那語で『錢を出せ、我の強盗だ、だまつてゐろ』と言ひ捨て家宅捜索の結果、箪笥の抽斗から二十六圓在中の蟇口を取つて左のポケットに押し込み正面から悠々と姿を晦ました、同家の家族は初めは冗談とばかり思ひ込んでゐたがやつぱり怪しい處があるので十一時ごろ西大門署に屆け出た

チンピラ團御用
吐き出した百件ざつと一萬圓

廿五日夜京城鍾路三丁目附近の一杯屋を飲み廻つてゐる不穩な三人連れの少年を鍾路署綿富、金兩刑事が調べると住所不定バタヤ李…(一八)外二名で卅六名からなるチンピラ一團の主犯と判明引續き一味十餘名を引捕へ取調べた結果一月二日京城黄金町の二四八番地某質屋劉氏方に忍び込み金時計帶止め等貴金屬十七點時價二千圓を窃取したのをはじめ、二月八日府内某署勤務警部補宅に忍んで拳銃一挺と實彈廿五發を盜み一味は奬忠壇裏山で五發をポン／＼と打放つて試射會を開催これだけあればと喜んだがあとで恐ろしくなり被害者宅の附近にコッソリ返した外桃ヶ丘の文化住宅を昨年十二月ごろから一軒殘さず宗東學門で荒し廻り、貴金屬專門に盜んでは形をかへて古物商質屋等に賣拂つてゐたもので一晩中に自白した件數ザッと百件その被害一萬圓の巨額に達し刑事連を驚かせてゐる

早婚の悲劇
面あて自殺

早婚の悲劇―京城花洞町六五の二申武均君(二〇)は十四歳の時親に强縛されて四つも年上の金鐵眞さんと結婚、最近年上の妻に嫌氣がさし京城三淸町六四金日賴さん(…)を妻に三人同居中廿六日朝申君は本妻と痴話から口論となり本妻が妻を毆打するのを見かね申の實兄申德均君が弟の暴行を叱責すると申はカッとなつて炊事場から庖丁を持出して自分で自分の左頸に斬つけ面あて自殺を企て除寧病院で手當したが生命危篤

食堂組合でも一割値上げ
けふ本町署に陳情して出る

物價騰貴で悲鳴をあげ續けこのまゝでは業者は破滅の一途を辿るか、と廿六日、京城食堂組合長本吉兵次郎氏は業者を代表、本町署保安係に陳情書を提出した

理由は調理材料牛肉、豚肉、鷄肉、野菜、燃料の一齊騰貴で今日まで業者は苦衷を忍んで來たが諸料理品二割程度の値上げを許してくれといふのであるが保安係りでは價格調査の上裁可することゝなつた

京畿道立工業
來月中旬に入試
神谷内務部長の談

來る四月下旬開校する京畿道立工業學校生徒募集について廿五日朝神谷内務部長は談話の形式で左の如く發表した

多年一般の待望してゐた道立工業學校は修業年限五箇年、土木、電氣、機械、鑛山の各科を内容として設立を計畫し既に道會に於いて豫算も成立、設計費の寄附金も各方面の御協讚で豫定通り集り開校準備も着々進んでゐるので近く生徒募集に着手四月中旬に入試を行ひ下旬には開校の豫定である、募集人員、入學志願者資格は土木、電氣、機械、鑛山各科共約四十名で滿十二歳の男子にして小學校及修業年限六年の普通學校卒業者及本年三月卒業見込の者並に同等以上の學力を有すると本校で認めた者である、なほ入學手續、願書締切期日、入學試驗日割等は追つて詳細に發表する

輝く入學

京城帝大豫科

▲文科甲組　神本信夫、磯村昌市郎、松本進、伊藤武彥、申鉉錫、平太東、横山登三、友川功、渡邊幸策、宋政觀、岡本勝治、姜錫俊、池田勝寬、三村忠雄、松井入郎、松島雨、中西靖雄、吉永進、太原順三、李永稙、岩本哲郎、渡邊敏明、金鳳幹、齋藤健一、永松益一郎、西尾毅人、鈴木庄次、金德仁、柳定夏、秋錫、金蕙洙、山崎鐵也、矢本正俊、飯田良雄、岩永進、大野俊一、尹君昌、李熙鐵、趙敬熙、李容獸、梅林大作、許熙炳

▲理科　山口一敏、村野臣、崔鎭文、宮脇晃、大日方一敬、德永信三、吉田恒、西琮楨、井野壽、小川純一、渡邊敬男八田中吉光、鄭麟昌、一、金萬興、山邊正信、黄壽壓、小村正義、手島晧一、俞頭錫、岡村憲彥、金琰宅、大崎盛補、閔明哲、久古俊一郎、金永朝、鄭寅錫、姜重求、韓麟換、吳天根、洪英爾、金永存、遠永了、片平國隆、小澤英夫、正岡千秋、石田秀夫、山内義華、衣笠仲三、山田李男、吉川正治、高橋幸夫、李寧均、高垣鐵一、石井毅利、李宅洙、市川秀男、扇田和年、相馬恒一、平井輝一、川上廸德、朴禎梁、守尾一英、多久島俊行、相良正信、武田庚三、高木正秀、李榆根、重松郁夫、相原數雄、篠石昇太郎、吳鉉默、朴明琡、李承吉、小野晧敬、吳仁錫、成麟周、菅井和夫、神崎幹男、坪井正幹、李圓成、梶川善則、賀得枝

▲文科乙組　川之上壽海夫、裴星洪淳翰、西村增夫、玄勝鎬、濟水正、朱龍淳、富房國松、尹永熙、裴宗模、朴鎭緒、前田利一、李鍾勳、岡衛、林起洙、韓鴻洙、任龍燮、吳其鉉、横越英一、李鶴柱、井上恒太郎、光永幸一、奧山太郎、滿田讓、長谷川昭、融井龍曜、富永龍傑、久保夏生、金柱百、樋下田光成、李南洙、徐内圭、陳鎔鎬、梅林俊作、植口胖、李恩庄、李曉武

左の者は京城帝國大學理工學部增設の關係法令公布の上入學を許可し理科第一學年甲類に編入の豫定

兒玉貫一、二階堂友昌、藤谷朗二、申龍澈、韓萬教、李容瑾、坂元敏秀、加藤重生、川崎幸夫、金啓相、廣川純一郎、高橋良男、吉崎安男、高濱麟九郎、小田和人、宮川俊彥、田口直作、油井耕一、角谷勳、崔興石、鄭錫懋、金嶽明、坂井秀正、井戸口清三、栗田平、三輪了、森原雄、金在璉、高橋慶三、吉賀剛、吉野裕、金然純、島郎、朴世豐、金熙喆、高野孝二、小瀬康雄、岡野平、森昌幹、加來一郎、近藤恒司、朱龍鳳

京城高等商業

町田昌、洪完模、渊馬、金顯大、趙敬完、浦川清人、荊下明、景鴻鎭、河村俊雄、村井正吉、橋本三男、李英培、川田陸、森田新次、川中庄介、朴容德、西台換、佐藤戰太郎、津留信夫、大宰一治、岡資、古川顯介、清水川一郎、藤原哲郎、李鍾禪、大平昌見、平井寶、鄭容昌、兵藤多門、田道秀、鄭均植、鶴田承村上敬、宮野寬一、朴淳和、李韓俊、佐藤涉、佐々木一義、岡崎正夫、上原宮朗、朴齡洙、川崎八郎、久保卓二、高田英夫、金谷澤、吉本助男、三村庄藏、熊谷敏郎、韓智夏、井上二男、金麟一、鄭元勳、大貫直行、朴春雄、大谷敏雄、杉原太郎、平井秀夫、增田晋夫、綱川臨、森野齊平、郷添久彌、淺井公明、皆川寬、原田侑、二宮幹彥、增田功、稻永豐、今井明、高橋登、山田鶴夫、岩本勝太郎、伊藤博夫、瀧原安原平安、吳在根、洪升意、荒内才二、仲野茂晃、中島齊、植竹三雄、有田日出男、趙俊錫、池谷吉朗、桑輪平、桂田英次郎、韓東奎、坂田三郎、高本公一郎、土田敏平、樋口光男、光來田幸、梅津智昌、山口一夫、鈴木一郎、西井勇、李東熙、朴熙鎮、奧山德藏、金業漢、原俊道

京城高等工業

▲紡織學科　金□涤、佐野滿邦、宮原寬次、金鎭根、木村士郎、高谷敏男、金景兆、森口春二、井川三郎、崔邦璣、鄭貞熙、宮崎尚典、山内譽、永松仁市、井上芳夫

▲應用化學科　小林靖二、白基禹、田中榮、石基鎬、淺野司、山下幸廣、小林豐、小川繁、田中元、笑坂齊、賀部弊美、織田正英、木下昇、高木光、金在元、金舜敬、鹽田宏、金慶河、戸次寬、谷口順太郎

▲土木學科　秋葉萬樹、森貞義、池田博、桑原健作、中尾太二郎、盧承鉉、鈴木龍夫、伊藤豐男、洪思信、南兆吉、松岡清、小澤達、松田和夫、宮崎英男、竹英煥、佐久間隆吉、元世昌

▲建築學科　野村博利、長井榮三、富松明行、白垣六良、有川泰彥、田昌武、田邊茂、岡泳俊、朴鎭厚、宋政求、金正秀、倉田俊、栗原英和、田村康、文濟國、牧貝夫、金斗式、伊豆昌雄

▲鑛山學科　片山勝一郎、角敏三、北崎丈、楠田基揖、田頭壽男、提島忠文、木島大六、廣瀨暢幸、城谷守、木村智、金承提、國安良治、水草勉、梅田岩雄、石井博道、宋顯大、西國弘、赤川誠之、張仁根、光井信太郎、進藤秀夫、細田幸夫、金柏蓉弘、蘇海龍、小川一比古、朴台連、白川昇、前野廸國、一法師浩、李彩煥、沈相瑞、李康文、川上昌男、矢治一雄、山元文男

機械工學科及電氣工學科の入學許可者は關係法令未公布のため個人宛に通知

水原高等農林

▲農學科　松山慶三、金潤夏、江口康登、金範悍、金鍾協、孫忠璽、李容圭、坂本良平、有□□輝、鈴木齊、金重鎮、昇河慶一、崔鉉玉、韓明洙、廣瀨清喜、佐古勝彥、時任重武、山田久幸、藤岡萬平、藤木清秋、横手大八郎、中川學、島田敏郎、增田勝巳、金寅煥、宋章憲、鄭昌鎮、洪甚祀、則武聚、金宗浩、安岡周三、田中照啓、竹森敏朗、菅三郎、川瀨昇、濱田泉山、平澤吉夫、鐵日周一、水田源熊

▲林學科　金東俊、金光浩、中田晃鐵、大西豐天、伊藤徹郎、濟詳一、許京鎬、曹健三、高田馨、松瀬俊入、僑泉操、廣岡專治、白龍貢、山本曄男、山崎孝和、正木齊、松井勇雄、田尻吉三郎、今山邦定、小原弘司、小池博、大羽勇、河戰國

▲獸醫畜産學科　金鼎和、朴成遠、田上照、西崎壽雄、小川正道、中村勝一、赤森正美、橋詰泰作、中原正郎、坂本憲一、友野弘、金象泰、吉田向、大村康保、李在根、野村保禰、齋田津君、川合耕三、濱崎男、大里章次

京城法學專門

豊納日、吉本清一、井上長光、咸泰徹、李炳熙、宋泉鉉、金鑫濱、橋本清、鄭明俊、宋明寬、李九鉉、徐顯虎、朴炳晟、金景碩、金顯秦、韓丁錫、李璿受、李範國、金溯巒、崔萬□、朱應中、崔相均、呂運成、李載璨、白世權、孫錫昌、孫太喜、金炳遵、鶴野鶴男、申鉉純、村升煥、盧鍾寬、朴泰順、金鍾讃、洪在豐、鄭泰勝、李長熙、山田博、金泰浩、津田壺男、鄭瑀秀、宋國煌、崔範錫、金大鎭、曹國鉉、金德齊、金世煥、金昌鎭、石原幸雄、金泰敬、金永璜、李長禧、朴日煥、金昌熙、李忠範、林俊默、千鵬海、李浩世、日野健兒郎、鄭富甲、洪淳登、金敦浩、崔英植、柳志遠、長崎正信、倘明植、山城政正、李鍾九

京城齒科醫專

李元夏、金璜重、内田耕六郎、張仁煥、康郁鎭、申基鉄、西藤濟、張德李、鄭九相、松本尚英、金玉均、金景碩、李基元、崔俊卿、八木玄一、水野勝、金永河、李德馨、朴基業、崔重燁、宋孝元、崔熙坤、中村幸次郎、宋榮珏、河手政、金正泰、金柱榮、文章益、張元榮、李命甲、洪曉植、金興培、高木哲郎、李屯、余永熙、張明鎬、崔義鎬、李德鎔、丁允植、崔龍鉉、吳世休、田原孝勇、柳鳳瀚、鄭得淳、千里駒、具齊彬、金啓煥、黃欽秀、勝元孝、鄭元浩、崔德昌、朴致雄、安錫璿、張德和、金承勳、片岡羅時永、中島英夫、朴流、高田博宜、宋英普、眞田次郎、李龍八、宋秉鉉、趙容辰、重松角治、尹大翻、盧萬恩、今瀨摄次郎、山田俊六郎、廣部光幸、田東秀、兒玉五郎、高橋勝哉、森岡常吉、荒井靖夫、牛澤希保、成島保夫、廣本三、榮鐵仁、吉岡嘉一郎、伊地知二朗、山下松弘、廣志保、酒本弘之、山崎俊明、黃相鄉、成澤龜一郎、稻原貞、中村與四郎、諸明月、鈴木德、中塚文太郎、横野泰明、樋口榮翊、賀果志澄、花岡和敏、柴田英、趙本忠正、藤井謙一、羽生友三郎、輪田佐市郎、湯淺忠夫、徐永來、長谷川手長、木谷浩三、野崎敏夫、宮路貞光、橋高元郎、鄭生燮、鈴木芳夫、岡元康、陳雲品、緒方俊博、吉田忠、北島正夫、仁科盛文、鍾榮漢、許桐仁、川越武康、簡東鎬、吉岡末治、金昌柱、蔣坤曉、玉利新三郎、三井良信、桑原俊雄、朴禎夏、益田澤、田中信一、久光健一、道菅夏人、村山高安、本川元成、高田宜文、江上實一、山田仁也、古川龍、傳登吉、野口盛貞

池田の甘栗

流感・肺炎・氣管支炎　特効吸入藥　カンピロン　せきどめ
合理的＝吸入療法　本品は普通の吸入器で一日數回吸入し、たんを切りせきを止め、熱を下げ、心臟を強め、又各症狀を鎭靜する右の呼吸器直接作用を應用したる獨創的吸入療法なり、前記疾病の外喘息、肺結核にも奏効す。
推奬　全國藥店にあり　定價（一六十錢、一圓）　大阪　道修藥學研究所

整容（女ノ嗜）合鏡方自己整容ノ選科新設　京城府旭町一ノ七六
生徒募集　京城美容學校（四月開講）　美容師ハ現代婦人ノ最好適職業　内唯一ノ總督府認可學校

祝御入學　研數學館　高等受驗科　綜合受驗科　醫工受驗科　單科　午前・午後・夜間　4月12日新學期開始　東京・神田三崎町　研數學館　電話九段 809 817

3月28日ヨリ上映　曠光　東洋平和への礎を繪くこの一篇戰亂と天禍に怯へし隣邦支那四億の民衆に今や世紀のシイコウン（あかつき）が輝いた　東洋平和への新しき大地…見よ…四億人の歴史を…
內閣情報部・陸軍省・海軍省指導・作製　監督 田中喜次　撮影 上田勇 大小島嘉一
新しき翔　天國漫步　明治座

童謠名作集　北原白秋先生・中山晋平先生　特に傑作十二篇を新吹込、美麗な童謠入アルバム贈呈！　豫約募集　三月廿日─四月末日　金貳圓九十錢　六枚組・毎月一枚宛　全曲一時御購入も可　十枚特別レーベル畫譜入アルバム・振り付け附　御入學・御進級の記念として最適！　★文部省推薦★　ビクターレコード

鞄ハ高木ヘ　大型トランク、新型旅行具入・御合羽・各種其他　ハイノ、手提鞄　雨合羽、學用品　特價賣出中　京城本町一　高木鞄店

酒井婦人病院　京城府永樂町二丁目八十七番地　院長 七島赤道　電話本局(2)〇〇一八番　自宅(本)三三〇三番

マーケットの月末特賣市　開催中　三十日まで　◆「東洋平和の道」映畫展　二十八日まで　四階第二ホール　京城三越

四月一日から物品税が一割附加されるようです。此の際、弊店は在庫品を解放いたしますから即刻お買求め下さい！
熊平製保管庫　竹内オールスチール金庫
株式會社熊平商店　京城府本町二丁目　電話長(2)六二四・五四一五
株式會社熊平商店鋼鈑工場　京城府外鷺梁津　電話(4)一二八一

親心の結晶「講談社の繪本」　子供を愛する親心、教育者の氣持を以つて作られた御愛的繪本。

桃屋の花らっきょう

アラハタ　ママレード　爽やかな風味　美味しいジャム

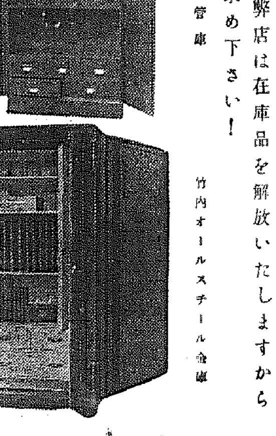

口中殺菌劑

カオール

口より入る病を防ぎ
精神を爽快にする！

衛生口錠

今日の健康を誇る皆様も
明日の健康保持の爲に！

恐るべき病菌は空氣又は飲食物と共に絶えず
口より侵入して皆様の健康を狙つて居ます

カオールは健康なる皆様が病菌
に侵されぬ爲の懐中常備藥で
ありますから

飲食の後、外出の時
人込に居る時、疲勞
倦怠の時……等には
カオール二三粒を
ぜひ御服用下さい。

配劑中の高貴藥は身心各
機能の活動力を旺盛にし、
○胃腸を――健全に
○食慾を――増進し
○精神を――爽快に
○疲勞を――恢復致します

カオールの配劑と其効用　製劑顧問 ドクトル 松尾 道

一、口中殺菌劑を配合す
從つて空氣又は飲食物と共に口腔より侵入し來る諸種の病原菌を口中に於て殺菌するが故に種々の傳染病を豫防す

二、健胃整腸劑を配合す
從つて胃を健全にし且つその消化力を亢進し食慾を増進せしめ下痢腸カタル等に整腸劑は殺菌劑と相協力してこれを治療す

三、興奮劑及強壯劑を配合す
從つて心身の疲勞衰弱したる時には各機能を興奮せしめ氣力を回復旺盛にし健胃劑と相俟つて肉體の强壯を計らしむ

四、清涼劑及芳香劑を配合す
從つて其特有の芳香により口中の惡臭邪氣を除き清涼劑は咽喉の乾燥を潤し音聲を美化し精神を爽快ならしむ

◎故に皆様の保健の爲に
◇惡疫流行の時　◇飲食の後
◇他人に接する時　◇汽車電車に乘時
◇執務勉強の時　◇遠足運動の時
◇口中の臭き時　◇酒食を召上る時
◇禁煙を望む時　◇音聲を使ふ時
◇氣分惡しき時　◇疲勞したる時

カオールの二三粒を口中にされたし、本劑を口に含めばマスク、ウガヒの必要なきと同時に心身を爽快にし、胃腸を健全になすの効あり

定價と容量

袋入	(十錢)	百粒
同	(二十錢)	二百五十粒
携帶用防濕瓶入	(廿五錢)	三百粒
ポケット容器付	(三十錢)	三百粒
御勾玉形容器付	(五十錢)	五百粒
瓢形容器付	(五十錢)	五百粒
高級美術容器付	(五十錢)	五百粒
保健容器付	(六十錢)	五百粒
徳用袋入	(七十錢)	八百粒
同	(二圓)	二千二百粒

本舗　東京市日本橋區水天宮前
株式會社 安藤井筒堂 藥品部

舌端火を吐く府會展望

府當局頗る苦戰
道路鋪裝に各議員の舌鋒急
三日目も異常な緊張

元山

【元山】第三日の元山府會は廿五日午後一時廿分開會出席議員廿五名で前日に引續いて歲出の土木費、市街地計畫費につき審議が行はれたが、各議員の舌鋒漸く尖鋭化し旺んに府政の虛を突き、しばしば府當局の堅陣を脅かせた……定刻若名議員先陣を承つて進む、漁港施設の不備を說いて當局の漁港に對する冷淡さを痛駁し速かに施設の充實を期せよと熟說、ついで

▲計議員　驛前用地の買收費が計上されてゐるが道路を擴張するのか、驛前廣場の美觀について鐵道當局と協議でもあるのか

▲宮川課長　用地買收は廣場をつくる考へで驛前廣場の美觀問題は鐵道當局とも相議を重ねてゐる

辻議員さらに鋪裝問題に質問を向け

▲計議員　鋪裝工事は遲々として進まぬが何年後に完成するのか

▲宮川課長　大體五ヶ年間で完成さす計畫である

こゝで鋪裝工事を繞る寄附金と受益稅の問題で一寸賑つたのち、西村議員から臥牛里、新興里方面の道路改修要望、松本議員から鋪裝工事に對する當局の設計變更につき論議があり

▲村容大議員　驛前用地の買收に一萬二千圓も計上してあるが廣場なんか拵へるよりも修理の急を要する道路が多いではないか

と喰つてかゝれば

▲宮川課長　驛前用地の買收費は廣場のみでなく道路も含んである、美觀あるひは交通上から驛前廣場の買收は寧ろ急を要する

と辯明し、村議員なほ質問を續けて驛前廣場問題に拘み玉田府尹から右の廣場に對して府の計畫內容を說明、稻議員から龍洞橋の改修理由などの質問あつて

▲大田議員　辨銀前の鋪裝は昨年施工する筈だつたが今年の豫算面にも現れてゐないのは何故か無秩制ではないか

と突込み鋪裝問題に絡む受益稅から港灣費に移つて漁港問題に觸れ

▲大田議員　海を生命とする元山の漁港の現狀はどうか、あれでは港として無價值だ

と鋭く衝り再び辨銀前の鋪裝問題に舞ひ戾つて府尹の答辯を求む玉田府尹が「いづれ調査をして……」と輕く扱はんとするや憤慨の面持を見せ

▲大田議員　調査するとは何事かいつたい昨年の豫算はいかに編成したのか否か

と詰め寄り

▲玉田府尹　辨銀前は十二年度豫算に計上したが本町と仲町の兩線を施行するため當初豫算では完璧が期せられず地盤關係もあつたので當初の工法を變更した、昨年計上したのを中止したのは要するに情勢の變化によるもので辨銀前の鋪裝よりも驛前の美化を急がねばならぬ狀態になつた

と陳謝に努め當局や、苦戰狀態を呈す、ついで稻尾議員發言し本町通りの地下道問題を提げ「元山の發展を阻害するものだ」と攻擊、これに對し

▲玉田府尹　本町通地下道は御說の如く元山の癌である、府も鐵道當局と再三折衝を續けてゐるが鐵道構內になつてゐて極軍區域內とあるので踏切を設けるにしても設けられぬ、御名案はないか

▲矢野議員　當局は「財源がない」とか「財政關係で」とかを口實にして豫算を少くするに努めてゐるが今日の元山は以前と違ひ將來發展の見透しもついてゐる然るに他都市に比較して頗る貧弱な豫算編成に甘んじてゐる、何故に借財をしてでも積極的に進まんとしないのか

▲宮川課長　起債を起すことは御說の如く結構で同感であるが時局關係で起債が出來ないのである、當局としても起債が出來るならば思ひ切つた政策を樹て施設も行ひたいのである

と釋明しない袖は振らねばならぬ現狀を愬へる(續く)

平壤も開く
市街計畫案變更を提議
出鼻に力んだがずぼら議員數多し

【平壤】十三年度一般會計歲入豫算並に之れに關聯する各議案を審議する第五十七回府會は二十五日午後二時十分から開會、出席議員漸く定員數に滿ちたばかりといふ寂しさに比し、傍聽席は市街地計畫反對の建議案が提出されるといふ噂に幹線道路沿線の關係者がギツシリ詰めかける、劈頭矢野府尹が總攬を兼ね豫算編成の大綱について詳細な說明を加へて一場の演說を終れば、先づ桑田議員は議事日程に入る前に、平壤都市計畫案變更に關し本府に建議案を提出せんとする意見書を緊急動議として提出すれば原田、福田兩議員、桑名の各議員が贊成の意見を加へ採決に入り滿場一致贊成可決、ついで本會議に入り二百二十九萬四千五百七圓を俎上に同議案の第一讀會に入る、金眞浩議員第一聲をあげ「歲入豫算の中に府電氣調查委員會において府理事者が公約した金額より三千圓を不足してゐるがその責任はどうなるか」と計數的に相當辛辣な追及をする、次いで戰根和議員が公設質屋設置問題について質問したが滿場內は漸く險氣を帶び二、三議員より一讀會の續行を明日に延長すべしと意見があつて同五時第一日の日程を終了散會した

市計變更建議

平壤府會の初日開會劈頭、桑名議員より緊急動議として提案された平壤府市街地計畫道路變更に關する建議案の內容は左の通り

平壤府會議長　桑田實外四名　殿

計畫中柳町大同江岸間架設豫定地點より鏡齋里を貫通する現在の電車線路を三十米に擴張せんとする計畫を十八米乃至二十二米に變更するを至當とする意見を朝鮮總督に提出せられんことを建議す

(理由)平壤府內現在電車線路街を三十米に擴張せんか(一)平壤唯一の商業街の營業經濟機構を根本より破壞し(二)工事施行に依り府財政は過大の經費を負擔するものにして之に依り何等の利益なきものなり平壤市街計畫は人口四十萬人を目標として樹立せられたるものにしてこれ位の人口を擁する他都市の例に見るも亦平壤市街の地形將來交通量豫想、對防空等その他各般の角度より考慮するも斯く多大の犧牲と經費を投じて敢行する必要を認むる能はず之れ本建議案を提出せる所以なり

嵐の後は平穩
第六日目の釜山府會

【釜山】府民注目の焦點となつた府會は廿五日午後一時から前日の大波瀾の後をうけて二讀會を開會歲出經常豫算の逐條審議に入つたが衞生費(八、三七六圓)で西條、白石、山內各議員より臨港地帶の設備並に牧の島給湯施設について質問があり西岡土木課長、大西衞生係長より道路橋梁、護岸及波除堤について說明し次いで傳染病豫防費(一三、一八六圓)汚物掃除費(一〇四、七九一圓)を一括して上程

▲久布白議員　府當局は府民の體位向上に對し何等か積極的の對策を有するか、十三年度に於ける施設如何

▲久山保健係長　既設事業として公設運動場の活用、松島海水浴場の公開府內に公園の新設等あり十三年度に於ては僅少ではあるが囑託醫師と係員を增加した

と問答したが質問戰は傳染病豫防と關聯する汚物掃除費について先づ飯田議員山手方面の汚物除去の徹底を臨詰し、ついで池田議員は府の衞生施設について保健係長、上野內務課長との間に論戰を展開したが平凡の裡に池田議員の獨舞台で四時半散會した

無益の論議
府民も監視

論議は全く白熱化し府會と府當局との間に緊迫した空氣を醸してゐるが去る十九日開會以來議事遲々として進まず第一讀會の遲延詰議に入りながら無益の揚足取り的の論議に終始して漸く歲出經常部の第八款を議了した狀態で山積せる重要議案は會期中に審議未了となる惧れが濃厚となつて來た、右について府民有力者間には非常時局の折柄、徒らに論議に拘泥して脫線の審議を忘れ府會の使命を沒却する如きことを遺憾とし批難が擡頭し府會內でも一二議員の態度に反省を促して議事進行を圖る必要ありとするものあり今後の府會の動向に一變化あるものと觀測されてゐる

名殘りの海州邑會は幕

【海州】邑會二日目の二十五日午後二時開會、前日に引續き俞將早一郎議員は幹線道路鋪裝問題を更に引き出して當局に迫り又も前日同樣に理事者と論爭を戰はす、後は平凡裡に一瀉千里で議事を進め十三年度豫算二十四萬一千五百六十圓を無修正で原案通り可決、それよりこれに伴ふ各議案も讀會省略で何れも原案通り可決確定し佐々木議長の挨拶があつて午後四時閉會、ここに十月一日から府制實施される海州にとつての最終の豫算邑會の幕を閉ぢた

公營諸費目の質問で初めから緊張
歲出臨時部の審議に入つた
七日目の大邱府會

【大邱】府會七日目は廿五日午後一時開會、前日に引續いて歲出經常部の第一讀會に入る、今日は例年問題となる公益質屋を初め社會施設等公營諸關係費目から始められるので諸田新任公營課長先づ新任の挨拶を述べて質疑應答に入つたが今日の質問戰は非常時下における軍事工業品をはじめ時局に順應して躍進しつゝある諸工業を中心としてその他防空費、警備費等最も重要な問題の審議に緊張振りを見せて歲出經常部の一讀會を終り議長志願兵制度、學制改革の感謝電に對する南總督並に鹽原學務局長の返電を披露して歲出臨時部全部を一括第一讀會に上程、新營費の公設綜合運動場費において議論が出たが主な質疑事項は左の通り

▲山北議員、逆議員　公營質屋經營法の改善

▲諸田公營課長　經營も順調に乘つて補助並に貸與利益で收支つぐなふやうになり近く二萬圓の運轉資金も出來ようといふ程であるから細民階級の金融施設として充分の機能と使命を果すことに努めたいと思つてゐる

▲尹炳殷議員　生業資金貸付けに對する事業方面と回收方法

▲諸田公營課長　未だ決つてゐないが腹案はある

▲古市府尹　方面委員によつて具體的に決めることとなつてゐる

▲池本議員　警備費の減額理由如何

▲田淵內務課長　今年度は聯合演習があつたため增額したもので新年度は平常豫算に復したものである防空費はこの程度で辛抱して貰ひたい、見張費等は見てをらぬ

▲島田議員　警備費中の消防費は他の諸經費に比して增加してないが物價騰貴は他と同樣故何とか考慮出來ぬか

▲田淵內務課長　これで我慢して貰ひたい

▲大場議員　大邱には今や軍需工業特許下にあつて最も重要な工業を有してゐるが工業研究費が頗る貧しい、せめて一萬圓以上に出來ぬか

等諸議員相ついで起ち、小野、坂本兩議員も同研究所の內容、事業、技術員、指導相談問題等質疑の後

▲千田工業研究所長　自分の調査技術員であるが先づ重工業の重要なる點に目をつけて全部に亘り調査すると共に大邱に適工業組合を組織し大いに重工業方面に活躍せしめ、その他の諸工業について調査研究して大邱の諸工業に對する使命達成に努力してゐる

と詳細に說明し、古市府尹より優秀なる技術員を迎へて指導に當らしめる方針であること更に來年度において充分なる施設を考慮することを約束し、坂本議員は重ねて機業部門の優秀な技術者招聘を要望、ついで許智議員、高田議員より大邱名物の藥令市の復興策について質問府尹よりそれぞれ答辯あつて歲出臨時部に入り、池本議員より七星町踏切問題について質問遠見土木課長より先般釜山運輸事務所長と打合せた內容について答辯なし林尚坊議員の公設綜合運動場設置問題の質問に對し

▲遠見土木課長　今回の三千六百圓を除いてトラックの鋪裝、フィールドの鋪裝、觀覽席の設備等今後更に一萬六千圓の工事費を要する

▲古市府尹　今回の工事はフットボール、ラグビーが出來る程度で陸上競技場の工事をなし同時に側溝及排水溝を設ける考へで一方青年團の勞力奉仕と相俟つて從前通りの競技に支障ないやうにしたいと思つてゐる

時間を經過して午後五時散會

我田引水の競演
二日目の大田府會

【大田】三日目府會は二十五日午後一時七分開會、出席議員二十二名歲出臨時部の一、二讀會を併行して續行し劈頭沼田議員豫算の消極的編成を論難し田內內務課長の答辯があつて

▲荒瀨議員　鋪裝は何式か幾何か地盤に充分注意されたい、聯兵隊前の道路鋪裝はあの儘實行するか

▲奧居技師　混合式で坪一圓三十錢、地盤は徹底を期したい、現在より四十センチ切り下げる

▲富士議員　大陸道路から踏切間の鋪裝は十四年度には是非實施されたい

▲湯淺議員　新巖洞道路の鋪裝は何時實施するか

▲奧居技師　諸工事の關係もあり九、十月頃と見てゐる

▲石岡議員　大田川の修繕はどうなるか

▲奧居技師　五千圓の國庫補助と半額は起債で施行するが認可の都合もあり着手は六月下旬頃である

等の問答があつて野邑議員は消火栓、安井議員は公會堂の設備、富士議員は市街地調査に就て質問し奧居技師より市街地調査につき第一期事業としては十三、四年度に亙つて現在の行政區域を施行し、第二期は十五年度で市外の面を施行するものである

と說明した後

▲山川議員　は都市計畫と加午里を府に編入する意思はないか

▲田內課長　都市計畫案は府會の諮問を經て本府に申請してあり近く認可となると思はれる、加午里の編入は第二期となつてゐるので其際考慮したい

の問答があつて外山議員は「新議員にも基本的材料を與へよ」と大田の建設を辯し二時四十分休憩してこの間特別經營案に參列して四時再開、佐々木議員の都市計畫、湯淺議員は公設質屋設置、荒瀨議員は神社寄附の增額、沼田議員は青年團の補助による强化、野邑、金大英、荒瀨各議員の藥令市補助の增額、沼田議員青年の指導施設補助增額、その他要求があつて六時四十分歲出一、二讀會を打切り散會

混亂の全州府會
三日目はつひに流會の態
議長の提議で活路を發見

【全州】府會は開會前より緊張裡に事業の府史編纂、新規事業の圖書館新設、都市計畫調查、家內工業費等を繞り更に家屋稅、車輛稅の增徵を加へて相當波瀾を豫想されてゐたが二日目の二讀會に入らんとして全員委員會設置に端を發して收拾し能はざる混亂狀態に陷り數回の休憩懇談も何等效を奏せずその日午後は遂に開會に至らず午後四時半定に散會し三日目は依然たる混迷狀態で午前十時半の豫定時間を三時間遲れて午後零時五十五分漸く開會し劈頭議長休憩を宣して懇談裡に議事の圓滑化を圖つたが家屋稅車輛稅增徵、圖書館問題は依然賛否相半ばする對立狀態を示し惡化の一途をたどり午後六時に至り議長の原案の稅增徵の部分に訂正を加へて其の分は何等かの方法によつて財源を捻出するから、それによつて府の誠意を認め互讓的態度で原案を審議して貰ひたいといふ提案でやつと活路を發見し滿場異議なく午後六時懇談のまゝ散會したが、面議會、邑會以來かつて見ざる混亂狀態で同會議の成行は果然府民關心の中心となつた

道路に築港に希望意見續出
つひに日程不足で會期延長
四日目の群山府會

【群山】四日目府會は廿五日午後一時府會議事堂で開會社會關係諸議案から二讀會を續行

▲松本議員　群山神社々前廣場と群山市場に通ずる道路を鋪裝して欲しい

▲佐藤府尹　神社前廣場に排水をよくすることにする市場道路の鋪裝は考慮する

▲町井議員　京町道路開鑿工事の延期によつて發る影響は相當深刻であると思ふ殊に上山町の公營市場の如きは工事延期のため致命的打擊を受け全く不振に陷つてゐる、現在の施工狀態は小規模で更に期限延期さへ懸念されるが如何

▲上飯內務課長　決して御懸念の要はない期間內には間違ひなく竣工せしむる自信がある

と問答しついで民家議員は市街地計畫令の施行中學校道路、倉庫新設、工場用地埋立工事について意見を開陳、府尹これに答へ光富議員は

火葬場道路を擴張し火葬バスが自由に運行し得る程度にされたい、經費がなければ追加豫算に計上して施行されたい、警備新營費が少い貯水タンクの設置消火器を是非購入されたい

と要求し佐藤府尹より

火葬場道路の改修は六千圓を要するので今年は應急修理の程度に止めたい、水泳場は埋立工事や材料値上のため二ヶ年に亘つて施工したいと思ふ、給水タンクは水道線の切替で緊急對策が講ぜられる、消火車の消火設備は將來完璧を期する必要があるので調查研究して完全な器具を購入することにしたい

と答へ光富議員更に警備費について力說し

▲金白龍議員　沿岸貿易地帶と帆船繋留場を設置されたい、荷共同荷揚場に通ずる道路を擴張し車馬輻輳の緩和を期せられたい

▲金義鎔議員　沿岸貿易帆船の繋留所を設けないことは航路補助支出の目的に反する、工事の現場監督を決め發見することは種々誤認の念を抱かせるから不正行爲はなかつたか、工場用地買取人に社會的議慎を要する人物を採用してゐるとの聲があるが事實か

▲金■議員　食料品市場は府直營にされたい、尙現在の施設は狹隘であるから直營移管と同時に擴張されたい

▲赤松議員　第二期築港擴張工事は港灣都市としては焦眉の急を要する難案である、港灣問題の權威者を招聘し群山百年の大計を樹立し勇往邁進したい

とそれぞれ施設の完備を强調し果ては議題外に脫線して議長から注意を受け府尹から

呑吐物價百分比を通過してゐるのに僅か三十萬トンの施設の現狀は甚だ遺憾である、工場の設置、飛行場の實現等々機運に迫られてゐる、沿岸貿易施設も之と關聯する施設であるから本年度から全府民協心協力して實現に必死の努力を致したい、中學校道路其他の問題は緩急を調査し豫算の許す範圍に於て善處すること

と答辯し金永熙議員の道路行政につき意見を開陳し

▲清水議員　築港起工式を盛大式に設計されたい

▲佐藤府尹　全部その通りは出來ぬが第二期築港工事は盛大式に設計する方針である

と問答があり光富議員は府尹の議員に對する仲町は近く埋立に云々の答辯をたしなめ權■子、金■基議員の希望があつて民家議員の動議で緊急協議のため休憩し四時半再開、頭議長より志願兵制度、教育令施行に對し府會から總督に發した感謝電報に對する總督の謝電を披露し次いで町井議員より汚物掃除の徹底を力說し

▲金義鎔議員　皇軍慰問を兼ねて對滿貿易調查員の人選は如何にするか尙鮮內病院に收容されてゐる傷病兵を府會から代表を送り慰問したいと思ふがどうか

▲金永熙議員　皇軍慰問を兼ねた對支貿易調查員は費用を增して五名位派遣されたい、慰問品も携帶することにして欲しい

▲佐藤府尹　派遣員の人選は各位に諮つて定めたい、傷病兵の慰問は軍事後援聯盟が中心となつて每月二回位行ふことにしてゐる對支貿易調查員は現地の情勢などからして少人數にしたい、派遣員には府吏員を一名宛付けるが相當の慰問品も持參せしむる考へである

の問答があつて權垣議員は神社特捜の增額を力說し清水議員らまた補助金の增額を要求したが上飯內務課長より增額不可能なる理由の說明があつて納得し光富議員より神社建築は建築費の增額を機に後日不滿を聽かぬ程度の立派なものにされたい、國防義會は何等活動してゐない、防護團が出來た今日國防義會の存續は意味ないと思ふから補助は取消されたい、航路補助については異議はないが航行回數等厳重に監督されたい、體育協會の補助が膨き過ぎる、愛美學校は責任者が不在である、それに補助を與へると後日物議を釀す憂ひがあるから善處されたい

と希望し府尹詳細に答辯し其他二三議員の意見開陳があつて遲々として進まなかつた歲出二讀會も漸く終了して七時散會、豫定日程は延期して二十六日は小磯軍司令官來群のため休會し二十七日引續き歲入の二讀會の審議をなす筈

水道料値上撤回
光州府豫算案成立

【光州】二十四日最終日の府會は評議員會社問題懇談會議の後をうけて坂口議員の提議により午後四時二十分秘密會に入り、府稅の增徵、事務費增額、公有水面埋立、給水條例改正の難題につき協議しやつと意見一致して五時五十五分本會議再開、坂口委員長より

府稅增徵は稅制整理中家屋稅は將來增率せざること▲事務費は將來の增員を考慮すること▲水道給水條例中一部改正撤回すること▲公有水面埋立は原案を承認する

といふ委員會の結果報告を報告通り可決し一讀會を打ち切り三讀會に移し鹿木議員より不動產取得驛の移轉につき風紀地區の設置促進を力說し豫算案を可決引續き殘餘議案を一括上程一括可決し坂口議員外十五名より光州道立商業學校設立意見書を提出、是を採擇して六時十分散會

大邱職業學校
入試合格者

(土木科)黃漢字、李桂渦、徐鍾煥、鄭基琛、陳相彥、金顯煥、崔保學、金文根、金正浩、宋基成、崔辰煥、張基鎬、宋光熒、許鐵、金源吉、鄭燕秀、權五熙、姜蝸孝、權學國、石鍾相、朴明鄭、在勳、宋得永、俞親宅、姜信享、鄭時洙、鄭龍秀、俞八錫、李文守、朴垣洙、金龍基、高永煥、金喜頭、松原盛郎、荒木玲、須田進、安建幹男、鄭熙永

(家具科)金恩逵、金東琪、金洪楨、崔裕慶、文鍾哲、李基善、朴喜泰、徐東帥、林在洙、金容旭、崔富生、鄭順浩、李壽龜、徐學洙、柳讚山、朴成烈、張永輝、鄭東、金德奎、李用鎮、李正、金龍洙、河永同、盧永煥、金俊鉉、南錫龍、鄭翼田、李琮永、尹鍾用、張基勳、金在喜、河周彈、金炳洙、金桂淵、朴甲鎬、光武英、田中正久、張奈元、朴勝潤

◇……【群山】白頭山前の家元佐藤府尹が浪曲界に進出することになつた」噂……

◇……その處女作は「夜將介石と吾」とあり、將軍自慢の佐藤さん作詞作曲が目的でなく、朗々たる美聲を張上げて唸るにあることは勿論である

◇……ホロ醉い機嫌の府尹さん新作の浪曲を所望されて待つてましたとばかり、咳一咳「夜將介石上」を長講一席

◇……ところが演じ終つてさても得意顏の府尹「ネー君どうだらうこの節をレコードに吹込んだら四、五十萬枚は賣れやうぢやないか、時局物だからね」

◇……どうか皆さん將介石よりも心臟の强い佐藤府尹のレコード若しも物になつたらヨロシク

是を飲んで煙草をやめてから
食事が進み身體が丈夫に肥る

煙草の害は、誰でも知つてゐるから、煙草を喫みながら、喫み過ぎないやうにと氣を付けたり、やめる爲に隨分努力してゐるのに、身體や頭腦が疲れて來ると奇妙に煙草を吸ひたくてたまらなくなつて、遂に喫過ぎたり禁煙が出來ないのは結局身體が本當に健康でないからである

それで禁煙の實行をするには、先づ身體の根本を强くすれば、至難と思はれた禁煙がラクラクに遂げられると云はれてゐるが、滋養强壯劑の養命酒を朝晩一杯づゝと、頭腦や身體が疲れて煙草を吸ひたくなつた時に一杯を飲んでゐると、疲れた身體が活氣づき疲れた頭腦はハッキリして元氣が出て、食事は美味しく進んで澤山喰べられるやうになり、次第に身體が丈夫に肥り出していつとはなしに煙草をやめられて、嬉しいと喜こばれてゐる方々が多いから、お惱みの方々は養命酒を飲んで禁煙の實行を勵行し、衰弱した身體を丈夫にするがよい。

滋養强壯劑として
◆胃腸衰弱の人
◆虛弱體質の人
◆貧血冷込みの人
◆强腦强精の目的
◆神經衰弱の人
◆根氣薄弱の人
◆不眠、息切れの人
◆呼吸器羸弱の人

全國の藥店、百貨店、食料品店にあり、品切れの節は便宜上東京出張所へ御註文下さい、代金引換は實費を要します。

信州上伊那郡南向村　製造元　養命酒本舖天龍館
東京市澁谷區上通四丁目三〇　出張所　養命酒本舖出張所　電話澁谷二八四七番　振替東京六八八五五番

小瓶進呈
意外な程飲み易い事を實物で紹介するため、養命酒試飲用小瓶一本を無代で進呈中ですから、東京市澁谷區上通四ノ三〇出張所へ宛てすぐハガキで御申出しあれ
携帶用　一瓶九十錢　大瓶　三圓　徳用　四圓

信州特産　養命酒

牛乳石鹸　HK5
安價な硬質の石鹸はやゝもすれば皮膚を荒す恐れがあります。春先きの肌アレ時には泡立ち柔和で、健康な肌を創る牛乳石鹸こそ、肌の護りに絕對安心です！

大阪商船仁川出帆
阪神行　三月廿七日　豊津丸　三月卅一日　信洋丸(群山、木浦寄港)
名古屋、京濱行　月　日　神津丸　月　日　豊津丸
鎮南浦、安東行　月　日　國津丸　月　日　小野丸
海州行　三月廿五日　國津丸　月　日　神津丸　月　日　原田丸
內地各地行接續運ソ貨物取扱致候
大阪商船株式會社仁川代理店　株式會社　慶田組　電話四二一番(出荷)　七二一番(入荷)　九八四番(倉庫)　二七〇八番(現場)

元扱船仁川出帆
◎裏日本、北海道行　朝海丸　月　日出帆　日本海丸　月　日出帆　天海丸　月　日出帆
◎神戶、大阪行　隆昌丸　三月三十日出帆　榛名丸　月　日出帆　永昌丸　月　日出帆
◎名古屋、横濱、東京行　兵庫丸　月　日出帆　新東丸　月　日出帆
◎大連行　朝海丸　月　日出帆　日本海丸　月　日出帆　天海丸　月　日出帆
▲印付船客御申上候
右の他各方面行臨時配船可致候間精々御利用被下度候
仁川本町四丁目　日鮮海運株式會社　電話長五〇・一〇八・五八五番

嶋谷汽船出帆
◎朝鮮總督府命令航路　朝鮮、北海道、大連
大連直行(三等七圓)
天海丸　四月十一日
日本海丸　三月　日
裏日本、北海道、樺太行
×印樺太行(各地急行)
興業設備完備ス
仁川出帆代理店日鮮海運株式會社　電話九〇番
鎮南浦出帆代理店朝鮮海運出張所
切符發賣所前記各代理店及ジャパンツーリストビューロー
日本海丸　三月廿二日　電話五三八番
仁川出帆代理店日鮮海運株式會社　電話五〇番
日本海丸　三月廿五日
木浦出帆　代理店日鮮海運出張所　電話八四番
日本海丸　三月廿六日
群山出帆　代理店群山海運會社　電話一四番
日本海丸　三月廿七日
雄基出帆　代理店濟山兄弟商會　電話四〇八番
日本海丸　三月廿八日
清津出帆　代理店浦項運輸會社
日本海丸　三月廿九日
內地寄港地、境、宮津、新潟、舞鶴、伏木、敦賀、船川、函館、小樽、大泊、本斗
◎北海道——北鮮線
命令航路(昌富丸)
羅津出帆　代理店國際運輸支店　電話二七番
三月廿六日
城津出帆　代理店國際運輸支店　電話一八番
三月廿六日
端川出帆　代理店國際運輸支店
三月廿七日
城津出帆　代理店北鮮商船組　電話一三番
三月廿八日
西湖津出帆　代理店富田商會　電話二八番
三月廿九日
元山出帆　代理店朝鮮運輸支店　電話二〇番
三月卅一日
內地寄港地　酒田、船川、函館、小樽
◇各船共最新式優秀貨客船ニシテ興業設備完備ス
切符發賣所ハ前記代理店及各地ジャパンツーリストビューロー案內所迄御申込アリ次第各航路案內書御送リ致シマス、尙出帆時日ニ就テハ都度最寄ノ代理店ニ御照會被下度候
神戶市神戶町明石町　嶋谷汽船株式會社

朝鮮汽船出帆廣告
一、鎮山出帆
麗水行(急行)每日　午前十時　夜十二時
島山行(急行)每日　午前九時半　午後七時半
木浦行各港寄港每日午後一時
元山行(急行)月廿回午前九時
鬱陵島行　大東丸　月分八日、十七日、廿二日、三日
竹邊行　(每日)午後九時
九龍浦行　(每日)夜十二時
一、木浦出帆
濟州島行　每日午後九時
釜山行各港寄港每日午後五時
一、元山行出帆
鎮山行(急行)月廿回夜十一時

クラブ美身クリームのホルモンで

お顔が若く美しくなる！

小皺や皺を防ぐにはホルモンが絶對必要です！　今大評判のクラブ美身クリームをお使下さい！　見違へる程美しい若肌になります！

アレ止めと肌の若返りは

ホルモン配合の美身クリームに限る…

普通のクリームで望めないこの特殊作用

いつもアレない健康な若肌に！

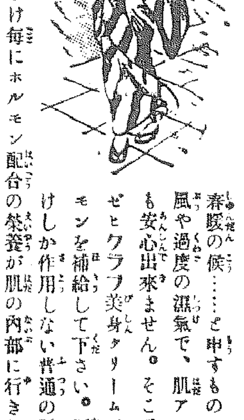

春暖の候……と申すもの、季節外れの寒風や過度の濕氣で、肌アレはまだ〲一日も安心出來ません。そこで肌の御手入にはぜひクラブ美身クリームでタップリとホルモンを補給して下さい。何しろ肌の表面だけしか作用しない普通の平凡なクリームと違つて、一つけ毎にホルモン配合の榮養が肌の内部に行きわたり、若さと美の源となるのです。ですから、新陳代謝を昂めて、シワ・タルミを防ぎ、キメ細やかな健康肌に若返ります。その上、皮膚の抵抗力を高めますから、肌は決してアレません。御外出前や御入浴後お寢み前のほんの僅かの御手入で貴方のお顔を今迄になく若く美しくします。

白粉下としても之以上はない！

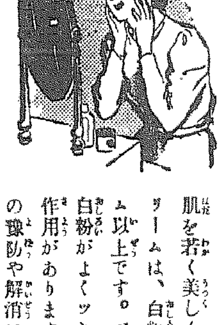

肌を若く美しくするばかりでなくクラブ美身クリームは、白粉下としても專門の基礎クリーム以上です。どんな白粉のツキにくい肌でも、白粉がよくツキ永持します。その上、強い殺菌作用がありますから、ニキビやシミ、ソバカスの豫防や解消にもかゝされません。又、男子のひげ剃り後に使ひますと、カミソリ負けを防ぎ、滑らかな肌にします。

★お外出の時やお勝手、お洗濯、拭掃除などの水仕事の後には、必ずお手にクラブ美身クリームをおつけ下さい。どんな寒さにもアレないだけでなく、ヒビ・アカギレ・シモヤケなどを防ぎ、色の白い美しい手にします。

クラブ美身クリーム

藥用クラブ美身クリーム

小皺を防ぐにはホルモンが一番！

小皺や肌アレは單に肌の表面だけの出來事ではありません。肌の内部に榮養分やホルモンがなくなるために、肌の表面の方が自然にちゞんでくるから起るのです。所が、普通の平凡なクリームなどは、肌の表面だけしか作用しませんから到底眞から若返つて小皺を防ぐ事は出來ないわけです。その點クラブ美身クリームは科學のちからでホルモンが皮膚に直接作用して、きめ細やかに美しく若返らすと共に、肌の内部に豐富な榮養分を與へますから、小皺一つない若い美しいお顏にするのです　今晩からお寢み前にクラブ美身クリームでマッサーヂ美容をなさいませ！　そしていかに素晴しい若返り効果があるか御注意下さい！

★尚、皇族方やお中年の方の爲に、綜合ホルモンを特別強度に配合した、藥用クラブ美身クリームも發賣されてゐます。皮膚科の先生方や美容界の權威も、若返りクリームの最高標準品として推奨されてゐます。お寢み前にこれでマッサーヂをなされば、目に見えて血色のよい美しいお顏に若返ります。

クラブ美身クリーム　二八セン以上各種

藥用クラブ美身クリーム　一圓七〇セン

ホルモン配合
榮養クリーム

クラブ美身クリーム

土曜演藝

文化使節が出演の〃東洋平和の道〃
映畫の筋はかうです

〃東洋平和の道〃
【上】蘭英に扮する白光【中】玉琴に扮する李明【下】趙嗣庭に扮する徐聰とその妻蘭英の白光

映畫『東洋平和の道』は今夜本社主催の〃北支文化使節歡迎講演と映畫の夕〃に御挨拶のため出演の徐聰、白光、李飛宇、仲秋芳、李明、張傻子などいふ北支のスターが主演してゐる日支親善第一回協同製作映畫です。製作提供は東和商事映畫部、監督は鈴木重吉氏、構成脚色は張迷生・鈴木重吉兩氏、撮影は藤田兵次郎・草野信男兩氏、編輯は張迷生氏・鈴木重吉氏、音樂は江文也氏・構想指揮は川喜多長政氏、製作補助は青山唯一氏と番いて來ると、同じ支那を題材にした映畫でも『大地』などと違つて日本人と支那人とが共同して作つた實際に近い映畫であることがわかるでせう。

配役

趙嗣庭……徐聰
蘭英(その妻)……白光
王民生……李飛宇
秀蓮(その妻)……仲秋芳
玉琴(その妹)……李明
瑞瀚(王の父)……張傻子

梗概

戰ひである—日軍に對し抗日を掲げる南京政府を以て東洋平和への道を阻むものとし、兵を起して之を支那大陸へ伏せた

殷々たる砲聲が北支の空に轟いてゐる。大同の奥、張家莊の村外れに若い趙嗣庭は妻の蘭英と共に畑を耕してゐる。二人とも戰ひの近づく不安に胸を押へられてゐるのだつた。

『俺達も南へ逃げる方が良ささうだな』

やがて趙が妻を省りみて決心を口に出した。蘭英は永年住み慣れた家や畑を後にして、知らぬ他國へ彷徨ひ歩かねばならぬのが哀しかつた。彼女は哀し氣に夫を見上げて尋ねた。

『いつ頃歸つて來られるかしら?』

そんな事は夫も知らなかつた。趙は默々と床下から貯めてあつた銀を取り出した。

蘭英はあるだけの家財道具を風呂敷に包み込んだ。彼女が丹精して肥らせた黑豚は置いてゆくより外はなかつた。でも蘭英は可愛がつて育てた小鳥だけは連れてゆかうと決心した。趙は苦笑してそれを許した。

その他に蘭英が夫にも內緒で、そつと懷に忍ばせたものがある—朝から晩まで其上に立つて働いた彼女の畑の一握りの土であつた。

☆

日暮れまでかゝつて二人はやつと小さな村に辿りついた。趙は木賃宿に落着けると直ぐ食物を買ひに出かけた。

突然頭上に鋭い爆音を聞きつけて振り仰ぐと、それは銀色に光つた日本の飛行機だつた。機は紛雪の様に無數の傳單を撒き散げると翼をひるがへし瞬く間に消えて行つた。趙もこはごはその一枚を拾つて見るとそれにはこんな事が書いてあつた。

『日軍は連戰連勝間もなく此の村にも入城する。併し日軍は決して良民を傷けないから安心して業に就いて居れ』

村には支那軍が連戰連勝と聞いて居たのにと、趙は不審に思ふ。併しどちらが勝つて居るにもせよ戰爭からは逃れねばならぬ。

彼は大急ぎで燒餅を購ふと拾つた傳單でそれを包んで宿に歸つて來た。

薄暗い灯の下で妻はじつとすくんでゐた。彼が餅を渡し序に買つて來た小鳥の餌を手にのせてやると蘭英は急にすゝり泣きを始めた。趙は慰めるすべもなく悄々しい妻の姿を見てゐたが、やがて包の中から古びた二胡(胡弓の一種)を取り出して彈き始めた。咽び泣く様な二胡の音が蘭英の忍び泣きをかき消した。それは蘭英の大好きな玉堂春の曲だつた。

☆

翌朝二人は又旅を續けて大同に近い石佛寺の前に出た。戰ひは昨夜の內に彼等の道から逸れたと見えて此處には最早日軍の布告が貼られてゐた。

此の石佛は世界に類なき藝術品故これを損傷する者は嚴罰に處す

蘭英は石佛を拜んだ後で趙を見上げた。

『妾、小鳥を此處で放してやりますわ。妾達これから先どうなるか分らないし、此處で放してやればきつとこの佛樣達が守つてやつて下さるでせうから——』

彼女は籠の扉を開けた。小鳥は暫くためらつてゐたが、やがて飛び出すと大空に消えた。

いつまでも小鳥の後を見送つてゐた蘭英は背後から砂塵を上げて驅つて來た軍用トラックに驚かされた。トラックには澤山の日本兵が一杯乘つて居る。二人は顏色を失つて立ちすくんだ。

一人の兵士が覺束ない支那語で『何處へ行く』と聲をかけた。

『大同へ——』

趙はやつとの事で答へた

『ではこれに乘つてゆけ』

兵士は無理に二人をトラックに押し上げた

蘭英は夫にすがり付いて慄へて居る

兵士達は疲れてゐるらしくうとうとトラックにゆられてゐたが其中の一人が煙草を出して趙に與へ蘭英にはキヤラメルを手渡した

趙はお禮に怖る／＼持つて來た柿を兵士に差出すと彼は喜んで白い齒でかぶり付いた、その子供らしい顏を見てゐると趙は今まで日本兵に就いて抱いてゐた自分達の考へがまるで違つてゐる樣な氣がして來た

☆

大同の驛——

此處は日軍に占據されて停車場は避難民でごつた返してゐる。一綠の軍用列車に趙夫婦は避難民と共に押込まれてしまつた。

列車は南へ行かず北へ北へと走つて行く。それが張家口へ行くのだと聞かされて趙は驚いてしまつた。

『仕方がない、張家口には從兄の王民生が北京から赴任してゐる筈だ、あれを訪ねよう。』

併し王民生は一年も前に北京へ歸つた。と張家口の家主は趙に當げた。

蘭英はすつかり失望した夫の顏を見ると殊更元氣に『ではいつそのこと北京まで行つてしまひませう』と言ひ出した。

趙もやつと妻の言葉に勇氣を取り戻した。

『さうだ、北京へ行かう。北京は何時の戰爭にも一度も巻き込まれた事のない都だ。其處で王と逢へばよし、萬一逢へなかつたら何か商賣でもして戰の濟むまで待たう。』

二人は驢馬を一匹買つて旅を續けた。萬里の長城を越え、明の十三陵まで辿りついた時だつた。石獸のかげから不意に敗殘兵がとび出して來た。趙の驢馬を矢庭に荷物ぐるみ奪はうとする。

『何をするんだ！』

趙は必死に抵抗した。

『俺達は支那の爲に戰つた兵士だ戰に敗けて食物もないんだ。お前達の爲めにやつた戰なんだからお前の持つてゐるもの位の當然だつていゝだらう』

『そんな法があるもんか、俺達が賴んだわけぢやあるまいし』

趙は夢中で爭つた。

蘭英は怖ろしさに大聲を上げて救ひを求めた。隣に居た保安隊の一人がその騷ぎを聞きつけて合圖のピストルを射つた。忽ち近くの部落から四五名の日本兵が現れて敗殘兵に立向つた。彼等は忽ち脫兎の様に山に逃げ込んでしまつた。

間もなく趙夫婦の辿り着いた部落には一樣に日の丸の旗を掲げてあつた。趙も日の丸の旗を持たくなつた。それが彼等をあらゆる危險から守つてくれるらしい事を漸くおぼろげ乍ら感じたからである。

☆

北京——

漸く辿り着いた王家の溫かな歡待を受けて二人は幾日振りかに安らかな夢を結んだ。

翌朝、蘭英は民生夫人の美しい服を着せて貰つた。都風の服を着て髮をとかした蘭英の見違へる樣に美しい姿を、趙は今更乍ら目を瞠つて見詰めた。民生夫人とその家族は彼女に北京の街を見せた。戰ひを知らぬ顏に北京の街は靜かに古い文化の誇りを語つてゐる。

併し王の家では民生はじめ夫人も妹も——之等の若い教養ある都會人たちは冷かな憤りを胸にくゆらせてゐた。

それが直々戰ひの顏と直面して來た趙達の印象と喰ひ違つた。趙には彼等の憤りが理論的で、だから又、彼等には趙の素朴な憤りが安つぽい御都合主義としか見へなかつたのである。

若い者達の論調が次第に激しくなつて來た時、年老いた民生の父が靜かに若者達を制した。

『お前達の考へ方は夫々に正しいが、皆若い小さな考へぢや。支那大陸のこの大地から生れた考へではない。支那の姿は黃河の流れぢや。清濁併せ呑んで自らの姿は變らぬ。そして戰ひは風雨ぢや。風吹けば波も立たう。それもよいのぢや風凪げば波も靜まる。これもよい。戰ひは既に起きた。そしてそれもやがては終るであらう。』

この時老人の言葉を裏書きする様に街には北京新政府樹立の號外が鳴響いた。北京は九年振りに五色旗を掲げ、爆竹の音が甘々に轟き渡つた。

老人は水の様に靜かな面に若者達を呼び寄せた。

『お前達には樣々な感慨があるであらう。併し今こそ共の戰ひを清算すべき時なのぢや。互の過ちを忘れて日支はしつかと手を握るのぢや。東洋平和の道はそこにのみ開かれる。

民生お前はこの心を以て新政府を助けなさい。趙お前はこの心を以てお前の畑に歸りなさい。人はそれぞれ定められた仕事を誠心こめてやつてゆくのが第一ぢや。』

趙とその妻とは喜び勇んで故里に歸つて行く。春の光りが靜かに溫める大地を踏んで。……終り——

日支交歡
北支文化使節歡迎 講演と映畫の夕
今夜七時京城府民館

良き仲間に會ふ
濱本浩

朝鮮に着いた最初の夜——三月廿四日夜——僕は思ひがけなく映畫『旅路』以來、永い間心に描いて居た朝鮮映畫界の人達と彼等のよき協力者として入鮮中の東寶の諸君に會ふことができて、何よりも嬉しかつた。

この人達は誰も彼も逞しい意力と正しい理想を持つて居る。內地の青年のやうに氣取つたり遠慮したりせず、その精神を既に實行に移して居る立派な青年達である。

この人達に會つてゐると、內地の連中がひどく、こせこせした、理窟つぽい、そのくせ勢の淡い、みじめな人間に感じられるのである。そしてまた、僕自身の生活をも顧みて俄かに恥かしく思つた。此の優れた青年達に會へたことは、百人の妓生に會つたよりも嬉しい。金剛山に登らなくとも、平壤に遊ばなくとも、この人達に會つたのだから、もはや何の心殘りもない氣がした。

朝鮮には、この人達のやうな立派な青年が他にも澤山居るさうだ。僕は人間を描く小說家だから、景色よりも立派な人間を澤山見て歸ることが必要だ。內地に居る青年達が、もつとよく在鮮青年の優れたところを知つて、ほんとうに心から協力することができたら、日本は更に强く大きくなるであらう。

繰返すやうだが、僕は遙々こゝへ景色や妓生を見に來たのではないのだから、今夜はほんとうに嬉しかつた。この機會を作つてくれた[illegible]と京城日報の寺田瑛學藝部長は、何れも僕とは同郷の舊い友達だから、これまで時には惡友的交際がなかつたとは云へぬが、今夜こそは、まことに見上げた奴らだ。僕は改めて舊友諸君を見直したわけである。この點も東京の友達に良い土産話ができたと喜んでゐる。(寫眞前列左より朝田東水、佐々木信子、濱本浩、文藝峰、寺田瑛、後列左より洪錬、谷口千吉、李創用、崔寅奎、王平の諸君)

レコード

◇日本劇場十日封切以來既に入場人員十五萬餘人を吸收し、宛然丸の內興行界を席捲して居るユニヴァーサル提供、デアナ・ダービン主演『オーケストラの少女』は更に日比谷劇場で引續き上映されてゐるがこれと併行して賣り出したポリドール・レコードの同映畫主題歌『輪舞』『空は晴れぬ』(デアナ・ダービン吹き込み)は廿日發賣と共に各寶店へレコードファンが殺到し戰時下に稀く賣れた各社の傑作盤には目もくれぬと言ふ有樣であるが、更に昨年の『さくら音頭』に代つて映畫主題歌であり然かも十七年の少女の吹き込み盤が登場したのは非常時下だけに興味ある珍現象である

不連續線

死後打診

『內山拂太郎儀永々病氣中の處藥石不相叶〇日午後八時死去致候間此段御通知申上候敬具』

そんな黑枠つきの葉書を受取つた時、私は呆然とした。

內山拂太郎といへば、私の人名簿の中には特記大書したい程にも懇意な親友だつたからである。

小學校は違つたが、中學校から高等學校、大學と同じ道を進んで來ながら、一二年ばかり前、彼は奉天のある商事會社へ轉職になり、久しく疎遠に過ぎてゐた折柄でもあつた。

病氣であつたといふが、どんな病氣であつたのか、兎に角、私は弔詞を捧がれた以上の哀惜と悲痛とを手紙に認め、たゞがしかの金を香奠として遺族に送つた。

ところが、昨日になつて、同じ內山拂太郎から、たしかに覺えのある彼の筆蹟で、こちらから送つた金額と同じ額を封入した手紙を受取つたのは意外だつた。

『遠く離れると、今までの友人から忘られる相違があつて、あんな手紙を出したが、三百六十何圓といふ香奠が集つて見ると、僕もすつかり安心した。ありがたう』

集つた香奠を送り返す廣告代と郵便代が幾ら掛つたか、そんなことは、今となつて聞くまでもないことだつた。

白光と徐聰
長期契約
東和商事と締結

日支親善映畫〃東洋平和の道〃は完成し試寫の結果、各批評家もSY幹部によつて、日本映畫稀有の傑作として讃賞されたが、殊に主役の若き夫妻に扮する白光及び徐聰の演技は、堂々一流スターに伍すべきものがあり、當人たちも、將來映畫スターとして精進することに決心したので、東和商事では彼等の希望を達成させるために映畫スターとして專屬契約を締び來るべき第二回日支親善映畫にも活躍させる豫定である。尙この問題に就き白光は語る

『映畫女優として立つことは少女時代からの夢でした、今度日支提携映畫の大役を果した上に川喜多先生や鈴木先生の御好意で將來も映畫に出られゝばこんな嬉しいことはありません、北京へ歸つて映畫の勉强と同時に兩國親善のために盡したいと思ひます』

學藝だより

◇朝鮮歌壇三月歌會　三十日午後七時京城本町二ノ二三椎木美代子氏方で開催、詠草一首、會費十錢

女優大歌舞伎
廿九日より京劇

開春の京城を飾る若手女優大歌舞伎一座は來る二十九日より三日間京城劇場にて上演される事となつた、一座のメンバーは、尾上勝之助、嵐美津枝、坂東三升、中村福榮、中村鶴江、尾上鶴若、小田照之助の外女義太夫の竹本錦勝も特別出演する

次週番組

京龍館(廿八日より)▲東寶東京作品榎本健一主演「エノケンの近藤勇」▲東寶東京作品丸山定夫、竹久千惠子主演「兄いもうと」▲東寶東京作品エンタツ、アチャコ主演「心臟が强い」

喜樂館(四月一日より)▲日活多摩川作品小杉勇、轟夕起子主演「限りなき前進」▲佛SEL作品ダニエル・ダリュウ、ヴァランチーヌ・テッシエ主演「禁男の家」

浪花館(四月一日より)▲新興大泉作品立松晃、志賀曉子、古川登美主演「現代の英雄」▲新興京都作品市川右太衛門主演「旗本大文字衛門」

綴聲會素謠　廿七日正午から朝鮮神宮奉贊殿町演舞場にて「西王母」「安宅」「草紙洗小町」「羽衣」「花月」等がある

今晩のラヂオ

六時小さな音樂會(東)子供のオーケストラ▲六時二五分講演(京)▲七時三〇分國民歌謠(東)東京放送管絃樂團▲七時四〇分講演(東)中野正剛▲八時ピアノ獨奏と獨唱(大)エルンスト・プッチエル外▲八時三〇分琵琶(東)田中旭嶺▲八時五〇分連續ラヂオ小說(東)

祝
御卒業のお孃さま

これから、炊事の御手傳ひの時、唯一の助手は味の素です。使へば必ず美味く經濟。料理も見事に無試驗及第！

原料は小麥の蛋白と大豆質
品質は純結晶

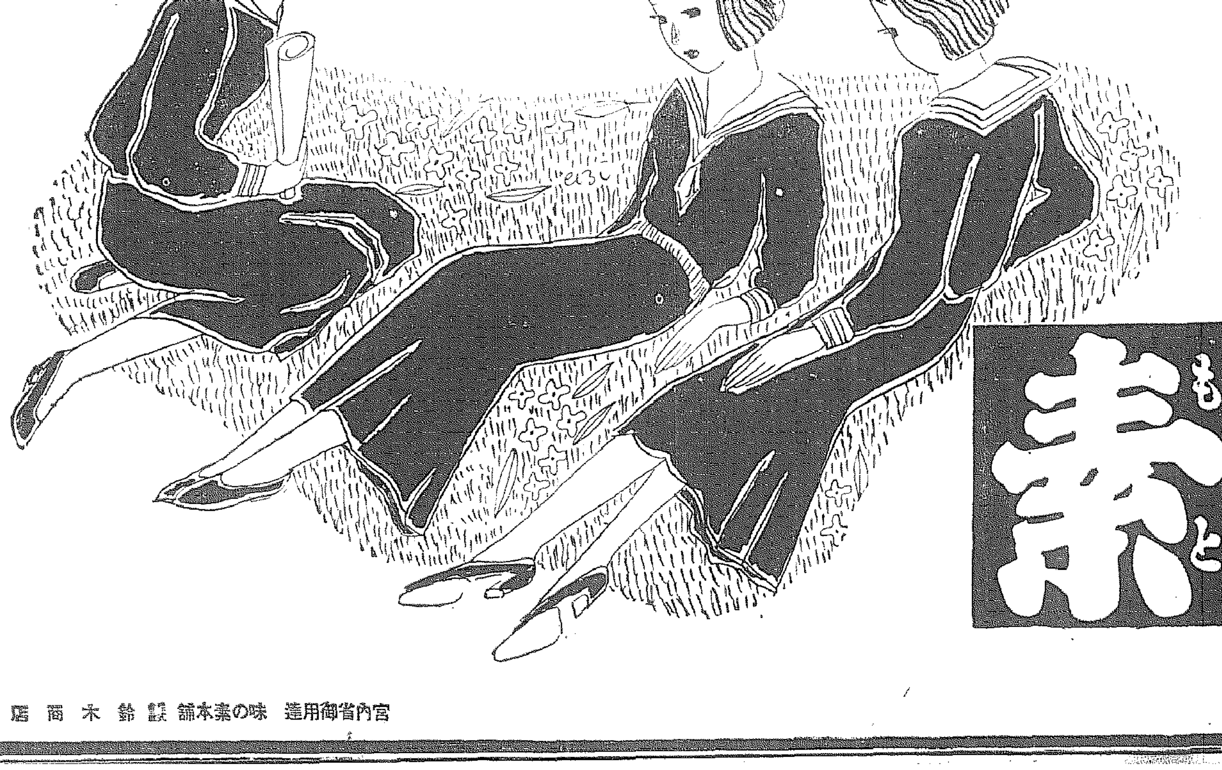

味の素(登錄商標)

宮內省御用達　味の素本舗　株式會社鈴木商店

3—H

國定忠次 (231)

長谷川伸作
岩田専太郎畫

五目牛 (十)

喜久松は逃げる者を一人と思つた處、二人なので、咄嗟に考へ、木草の茂みから、妖怪變化の微鳴をつかひ、鼻と咽喉を鳴らして、

「ぶがあッ！」

それに驚いで二人が五六歩逃げた、その途端、忠次の

「それッ！」

と、いふ聲とともに刃が光る、くりから狄次が泥の中へ、鰐のやうに倒れた。

一ッ提灯のあかりが、忠次の體を鮮に照してゐる、で、一人は忠次と氣がつくと、くるりと向き直つて闇の中へ逃げこんだ。もう一人は突ッ起つてゐる。喜久松がつかつかと近づき、その顔をみて

「おや、お前、駈だな」

「えッ――おう喜久か」

「この野郎。出來星どもと交際が深くなつてゐたのか」

「いや、それといふのもあの一件で」

と、いひかけた駈奴の横へ、忠次が黒い歯のできた刃を揮げ、乗るが手に足駄の齒を鳴らして近づき、

「駈」

「親分、今の」

「聞かねえ、俺はの、今夜の寄合ひを知つてこゝで待つてゐたよ」

「親分、聞いておくんなさい、今逃げて行つ――」

「聞かねえと俺はいつてゐる、忠次は久しぶりで殺がたつてゐるんだ。のつけは穴堀七藏、次は兎のよン公、次は、見たらくりから狄次だ、その次よ」

「親分ッ」

忠次の形勢でそれと察して叫んだ駈奴より一足先に、忠次の刃がきらりと光り、ばシャン、雨の溜りを四方に刎ねかせ駈奴は倒れたが

「親分、ま、待つてくれ！」

「さすがの俺も四たび目は手が鈍つたとみえる」

忠次に細い顔を我が刃に向けた駈奴さ

「親分、俺ア、いふ事がある、聞いてくれ」

「それには及ばねえ、みんな判つてゐる」

「判つてはゐねえ、今、逃げたあいつが誰だか、知つてゐますか」

「何？」

「初耳だらう、親分、こいつを知つてはゐなからう」

「うゝむ――何て奴だ。口がきけるか駈」

「播生のね、こぶ部」

「こぶ部だと？」

「三左衛門の探してゐた奴は、あいつです」

「うゝんーさうか。なあ駈、俺アヤキが廻つたらしい」

「なあに、昔通り、强えたあ」

「喜久、駈を提灯は俺がもつ、二人で駈を介抱してくれ」

「いいんだ、喜久、駈、打棄つとけ。俺あからだつて始度いい。山籠りのとき、俺がした罪は、これで差引勘定にして下さい」

「駈、氣を落とすな、たいした事はねえ」

「いいや、親分、それよりも頼みがある、いつでもいい、八寸村小齋の勘助と阿佐の顔へ、駈奴をかうしたと親分、さう云つて下さい」

「何で又そんな事をいふんだ」

「阿佐は勘助をやりやあしねえで」

「オヽ」

「阿佐は叔父殺しじやねえ、勘助をやつたのは、俺だ、親分。みんなにさう云つてくれ。阿佐は叔父殺しをしたんじやねえんです」

「ようし」

「俺あ、命は親分にと、山を下りる時から極めてゐた。それが、今夜できるんだ。親分、今夜の下手人は俺だ駈奴だ」

「おう駈、そんな事はさせねえ」

し、いふ積か、

「駈、心配するな、今夜の下手人が要るやうだつたら鐵が背負つてたつよ」

「鐵さ。もう駈は耳が聞えねえんだ」

喜久松は一人、忠次と顔郎から放れ、松ケ枝の一ッ提灯の下に佇んでゐる。忠次は、

「駈、濟まねえ勘弁しろ。その代り、坦那佛に必ず忘れねえ」

暗然と黙して、

「おいもた、お經をあげてやる」

忠次は低聲に、

「喜久。おう喜久、何だ、そこにゐたのか」

喜久松は濡れた提灯を見上げてゐる。あかりが消えて、燻つてゐる

「喜久、鐵と二人で、駈を家へ運んでくれ」

「親分、駈はこのまゝで良い、今夜の事に駈にして置いてやりなせえ。駈の志だ。親分、受けてやりなせえ」

あかりがその時、消えた。

骨まく炎

ハレル、ウミ溜る、セキズイ病にてセボネ突出、手足不自由、痛む、日夜苦む、かんせつ炎にてフシブシ痛み、骨高くまがる、赤くほてる、此の病氣は實に恐るべき病にて

頑固なる事、永引くことに於て、患者も看護する家庭の人もウンザリして了ふ程ではあるが決して落膽せず、悲觀せず困難の人はかれこれ迷ふことなく昔から名の高い家傳の良藥を發見しました。三錢切手封入申越次第此の良藥を御知らせ致します。

明石市相生町元部役所前
長壽圓本邸

結核
肋・腹膜炎に
最新治療藥
ハツモン
コメット

活性酵素注射劑

活性酵素及特殊の非病原菌を基礎として創製されたる本劑が結核治療、肋膜腹膜炎治療及豫防等に驚異的に奏効する事は實驗諸大家の確認せらるゝ所、未試各位の御實驗を希望す

適應症 肺結核、腺病質、肋尖加答兒、肋膜腹膜炎、肺門淋巴腺炎、腸結核、腎結核、其他諸種の結核性疾患等、殊に初期結核、小兒腺病體質、一般虚弱體質、腸胃虚弱、肺結核發熱及食慾の増進等に對し卓越せる効果あり。

包装 皮下用 〇、五 一、〇 二、〇cc 卵巣用 五、〇cc 一〇、〇cc 各一〇管入、三〇管入アリ (文獻御希望の方は新聞名御記入御申込を乞ふ)

大阪市今橋二丁目
株式會社 黒田藥品商會
支店 東京市本町三丁目

女の命は黒髪
髪の命は白椿
純良椿油
白椿
本家 大阪北斎橋 をぐらや

春の園藝
花卉園藝種苗 本邦最大の農場 最大の生産量
バラエテイ 營業案内
植物目録 贈呈
兵庫縣川辺郡山本
株式會社 薔薇園植物場 電話山本一

胃腸 諸疾患に
柏木ヂアスターゼ
食慾増進消化劑
本邦人が日常の食餌は大部分澱粉質なるが故に本邦人に必適すべき消化劑は彼の有名なる強力柏木ヂアスターゼあるのみ
消化機能の回復と促進・結核及び病弱者の食慾療法に本劑は多種多様の消化酵素を包含する極めて強力消化新藥にして食慾を増進し總ての胃腸諸疾患に適應す
◇過飲、過食時、運動不足、咀嚼不充分時に於ける消化不良防止の目的を達成す
全國醫學大學病院官公立著名大病院御採用 粉末及び錠用手便の錠劑あり
發賣元 株式會社 日本藥品洋行 大阪市東區伏見町三丁目
關東代理店 株式會社 田邊元三郎商店 東京市日本橋區本町二丁目
KD

めきめき肥らす理想的煉乳
明治メリーミルク
賣行日本一
母乳代用品として煉乳即ちコンデンスミルクは、保存に便利で取扱が容易でありますから煉乳を使用するかたが最も多い譯であります。然し其の選擇を誤ると乳兒は胃腸を害し餘病を惹き起し虚弱な體質となりますから、育兒上煉乳の選擇には充分なる注意を拂はねばなりません。乳兒死亡率の高低は一國文明の尺度と云はれて居ります。日本の乳兒死亡率は歐米のそれと比較致しますと非常に高いので、最近當局では、牛乳粉乳及び煉乳に關し嚴重な取締を勵行して幼兒の保健衛生に留意して居られますが煉乳にも悪質があります。幼兒を育てられる親達は是等の點には細心なる注意が必要であります。明治メリーミルクはすべての點に精密なる注意を拂ひつゝ製造された優良品でありますから安心して乳幼兒にお與へ下さい
明治製菓株式會社

医学博士 衣笠茂
衣笠産婦人科
京城南大門通四ノ九(米倉町信留所斜右)
電本②5912

最高優等賞
朝鮮酒造協會大邱支部主催於品評會
銘酒 嶺南春
毎年連續入賞

優等賞受領
朝鮮酒造協會大邱支部主催於第四回清酒品評會
サクラホウコク
大邱府東雲町
棟居酒造場

優等賞受領
朝鮮酒造協會大邱支部主催於第四回清酒品評會
ワカマツマサムネ
大邱府東門町
若松酒造場

消化促進―榮養增進
タカヂアスターゼ
タカヂアスターゼに含有せらるゝ消化酵素は十餘種の多きに上ります。從つてその消化作用は多角的であり單一ではありません。
(粉末、錠劑各種)
說明書進呈
日本製造元 東京・室町 三共株式會社

妊娠・産褥・授乳時
疲勞・衰弱
成長・促進
食慾不振
熱性疾患
脚氣
オリザニン
三共 SANKYO
ビタミンB劑の選擇は愼重に!!
オリザニンはビタミンBの世界的始祖として發賣以來三十年、不斷の努力研究により、品質效果共に随一を誇るものである。近代醫學の發達に伴ひビタミンBの應用範圍が益々擴大されつゝある際にビタミンB劑の選擇は愼重ならむ事を希ひます。
說明書進呈
末、錠、液、エキス、注射液各種
東京・室町 三共株式會社
B―3―4

咳・痰に
ブロチン
副作用なく……應用安全
不快味なく……服用容易
獨得の效果……效果佳良
錠 30錠 ￥.40
末 50瓦 ￥1.00
液 100瓦 ￥.85
ボンボン 50顆 ￥.80
說明書進呈
東京・室町 三共株式會社

此の二品全世界の藥店にあり

濕布に優る外用消炎劑
アンチフロヂスチン
(國産)
發賣以來四十餘年間世界各國醫家の愛用を享く
小は腫物より……大は肺炎に至るまで
火傷、擦過傷、扁桃腺炎 氣管枝カタル
獨得の原料―獨自の製法―合理的效果
說明書進呈
150瓦 ￥.65
300瓦 ￥1.15
別に大罐入あり
日本製造元 東京・室町 三共株式會社

咽喉の衛生
うがひに
家庭用 オキシフル (登録商標)
一家に一瓶
100瓦入 ￥.20
說明書進呈
東京・室町 三共株式會社

浪花館
三月二十七日封切
特作 かりそめの幸福
大朝・讀賣(ニュース)
佛蘭西パテーナタン社 シャルルボワイエ主演
新興京都特作 女郎蜘蛛 市川男女之助 森山廣子 主演
新興大泉特作 憧かしの吾が子 大内弘 築地まゆみ 主演
大衆席金三拾錢
午前十一時迄の入場者は十錢の割引を致します

京龍館
二十四日ヨリ一二十七日マデ
朝日世界ニユース
將軍曉に死す
熱地
一回 12,00 12,15 1,55
二回 3,25 3,40 5,20
三回 7,00 7,15 8,55
大衆席二十錢
(1) (2) パラマウント作――ゲーリー・クーパー・マードレーヌ
(3) 東京發聲作――飯島善太郎・千恵子主演 ルロヤキ

喜樂館
日活日活
三月廿七日―一廿一日―五日間
朝日・毎日・時局ニユース
極樂花嫁塾
檢事とその妹
リビヤ白騎隊
伊太利名作 日活名物島田高砂劇場 特作映畫
日本語映畫
午前十一時分より三十分よ

ワカケキ
三月廿六日より六日間
陽氣な街
大毎・大朝ニユース
泣蟲小僧
一回 11,40 1,10 1,30
二回 3,00 4,30 4,50
三回 6,45 8,20 8,40
(1)オフクヅタ作・デイアヌ・ポエル主演
(2)東寶映畫提供・林文夫主演・貴井 蓮・初瀬・夢子

住宅難の緩和
頭金の少ない月賦建築
毎月家賃程度で住居が出來る
京城府東大門外貞町五五番地
朝鮮建物株式會社
電話本局三五三三

中央館
三月廿七日ヨリ四日間
陸下席十錢均一
事變ニユース
深大燦渦
金たた潮
夜の鏡
の
熟皇果
風軍
毎日晝夜三回興行
第一回 一、〇〇
第二回 二、〇〇
第三回 七、〇〇

明治座
松竹キネマ
廿七日より廿九日迄
ニユース
サラトガ
踊るサーカス
不夜城
狂乱
一回 11,30 11,50 1,25 7,43
二回 3,02 3,22 4,57 5,15
三回 6,50 7,10 8,45 9,03

京城劇場
三月二十九日より三日間
毎夕六時開演
若手女優大歌舞伎一座

朝日座
壽々木米子嬢
三月二十四日より
浪曲界の天才娘
若手 演題
花の嵐
乃木將軍
忠臣藏
壽の小政
涙の情話

黄金座
日活
三月廿七日より三月三十一日まで
ヂャズと唄と踊のオリエンタル
C・M・C・ジャズ・シンフォニー
特別出演 ……
午前十一時より
晝夜三回

理事淘汰を行ひ 水組を肅正す
土地改良計畫の一段落で 當局が決意を固む

鮮米增殖計畫に基づく土地改良事業は既成畓十九萬五千町歩の灌漑改善、田九萬町歩を畓とする地目變換開墾三萬一千九百五十町歩、合計土地改良施行面積廿五萬町歩を目標に大正十五年度から十二ヶ年計畫で實施されたが、愈よ昭和十三年度を以て計畫期間の終了を見る事となり、今後は維持管理時代に入り加ふるに時局下に於ける食糧問題に對する朝鮮の負荷する處は重大なるものがあるので本府では各道を初め關係機關と協力之が施設の運營と經營改良に全幅の努力を傾注すると共に全鮮百九十に及ぶ水利組合の健全なる發達を促す事となつた、しかして水利組合に對しては組合員の負擔輕減と賦課金の公平を期せしめ就中水組理事中には必ずしも適任良好ならず責任觀念乏しく、服務狀態良好ならざるもの或は債負關係から採用され所期の目的を達し得ないが如き者、或は年齢的に衰へんとし老朽その職に絶えざるものあり現狀の儘では到底事業進展を期し得ないので、斯くの如きものは此の際淘汰して斷乎淘汰し有能の眞面目なる人物を起用する方針を堅持するに至つたので、この方針を體した各道に於ても如上の理事を初め非行ある組合職員はこの際斷乎たる處置を執られる事となるものと見られる、斯くして面目を一新した組合の誕生により之を打つて一丸とした朝鮮水利協會の設立に導き時局に對處せんとするもので、當局の背てなき奬勵は頗る注目されてゐる、因に十一年度迄に於ける土地改良實績は十六萬九千五十五町歩、即ち豫定面積の四十六パーセントとなつてゐる

不定量入札は廢止に一致
保留制度の合理化を協議 魚油協定會議紛糾

魚油販賣契約改訂會議は既報の通り二十四日より京城倶樂部に於て總督府、油肥製造及び販賣業者六十餘名を集め、現販賣制度の改革を中心議題として連續協議中であるが、不定量入札制を繞つては豫想以上に紛糾を出し、二十四、五の兩日では殆ど纏まらなかつたが、大體右討議に於て産地側と販賣業者間に原則的には次の如き諒解が一致した

一、不定量入札制度の廢止 入札制度に於ける不定量と言ふのは元來異例的なものであり、この數的制限を附すると言ふのは不定量の性質を沒却するものであるから寧ろ廢止すべし

一、保留制度の合理化 現在の保留制は朝鮮内工場と言ふ特殊性を考慮してゐるものだが、これを更に一般化する

引續き廿六日の協議に於て（一）不定量廢止に伴ふ定量入札具體的方法（二）保留制度の改善等に就て細目的に協議する豫定で基本契約の改訂は早くも廿七日となる見込である

京電の顧座談會

京電では創立三十年を記念するため、この過去を省み將來の歩みに資するため電氣事業界の元老達の參集を求め、二十四日午後四時から朝鮮ホテルに於て『今昔三十年座談會』を開催し岡本桂次郎氏以下三十三名の貴重なる座談會を記録し、近く出版する筈である

日滿實協總會 日程決る
廿四日理事會で

日滿實業協會京城支部では二十四日午後三時から朝鮮ホテルに於て理事會を開催、富田林業熊、森辨治郎、河合治三郎、賀田直治、松原純一（代理）の各理事、伊藤委員等出席

一、朝鮮支部規程の制定の件
一、昭和十三年度豫算の件
一、第五回總會開催に關する件

の三項目に亙り協議した結果、支部規程二十四ヶ條を決定しこれにより朝鮮支部の事實上の強化を確立することを申し合せ、五月二十六、二十七、二十八日の三日間京城に開かれる日滿實業協會第五回總會日程は次の如く決定した

五月廿六日（木）午後一時理事會 午後二時評議員會於京城商議同三時半日本商議主催日滿經濟提携座談會於京城商議、同六時理事會、評議員座談會出席招待銀行並に諸會社主催晩餐會 朝鮮ホテル、

五月廿七日（金）午前九時總會於府民館大ホール同十時半日商又は日滿實部の時事講話同大ホール正午京畿道知事・京城府尹共同主催午餐會於府民館中講堂午後二時講演會於府民館大ホール同四時半朝鮮事情映寫會同大ホール同六時朝鮮商議、京城商議共同主催晩餐會朝鮮料理明月館

五月廿八日（土）午前九時半市内見物朝鮮神宮、博文寺、昌慶苑總督府（午前九時十分京城商工會議所集合）正午總督主催午餐會於總督府後庭（午餐會後延散）午後二時半京城驛發仁川觀察於港、東洋紡工場同五時仁川府尹・仁川商議會頭共同主催晩餐會月尾島・同七時仁川驛發京城へ

尚に同總會出席者は内鮮滿支の有力者五百餘名であるが、これを機に日本商議主催の日滿支經濟提携座談會を初め時局對策樹立にあらゆる角度から内鮮滿支聯繫提携の強化を圖ることとなつた

三陟炭と全南明礬石 重鑛令に適用か

重要鑛物增産は朝鮮でも鑛令を以て實施する筈であるがまづ次の二件に對してこの重要鑛物增産令を發動する筈である

一、三陟無煙炭田 この三陟無煙炭田で總督府の保留鑛區を朝鮮電力が開發するに決定し既に三陟開發會社をして開發させて居るが、同じくこの保留炭鑛を狙つて居た三陟無煙がこの保留鑛區であつた鑛區に隣接して鑛區を持ち些か三陟開發の合理化を妨げて居るので、增産法を適用し三陟開發に讓渡を勸める筈である

一、全南明礬石 日本電工の森社長は明礬石からのアルミニユーム製造を止め、全部ボーキサイトを原料とすることになつた爲め、全南の晩山磐山の明礬鑛採掘を殆んど中絶せんとして居るが、朝窒の野口遵氏は興南の安い電力を以て全南の明礬石からアルミニユーム製造を計畫し加沙島に明礬鑛區を持つても居るから、朝窒が大量の明礬石を必要とすることになれば晩山磐山の明礬鑛區をも朝窒をして採掘せしめる方針である

通關代辨事務 四月一日實施 朝鮮工業協會消報

滿洲國鐵道總局では最近滿鐵沿線にある小口扱貨物の消化及びこれが運送期間の短縮を圖るため、從來南驛に於てなし來つた北鮮發車扱ひ貨物、及び奉天驛新京驛、八區驛府運輸貨物の通關代辨事務は來る四月一日より一切海港又は國境に於て之れをなし、その餘力を以て小口扱貨物處理に萬全を期することとなつた

黒斑病防止に 農林局が大童
移入甘藷を嚴重檢査

無水酒精原料甘藷增殖計畫遂行に伴ふ本年の慶北、全南、慶南、全北、忠北道の種芋十三萬貫の購入は既に長崎、宮崎兩縣下の購入を終了し目下釜山、麗水に續々陸揚げされてゐるが、内地に於る黒斑病移入に慶れをなした總督府では、釜山、麗水兩港に武内技師以下係員を派遣し各道係官、農事試驗場等を總動員して種芋一つ／＼について嚴重なる檢査を勵行してゐる、尚ほ肉眼で鑑識し得ないものがあるので總督府では慶北道へ中村技手、全南道へ石田屬託等を初め夫々係員を派し畓へふせ込む前にホルマリン消毒を行はせ徹底的病原根絶に當る事となつてゐる

武内技師語る

[illegible]

選るのに一週間を要し、麗水では十三人の係員が百十人位の人夫を使用して三萬貫の種芋を選るのに三日間を要したが幸ひ出荷の際嚴選して呉れたものか黒斑病は見當らなかつた、然しこれも肉眼檢査だから今後消毒を嚴重にする考へだ、別に種芋に遺憾と云ふ程の事はなかつたが黒痣が可成り入つてゐた、之は朝鮮にもあるので先づ致し方あるまい、何れ港に行つて見て判つた事だが、耶農會とか個人とかが相當の芋を移入してゐるので或は死亡率が倍になるのではないかと思ふ、之をたゞ食料のみに供するのではなく種芋にするのだと見たが、斯く自發的に芋を移入してゐる事は燃料國策と云ふ事を一般が認識した事によるものと思ふ、來年度からは種芋の鮮内自給自足を圖りたいと思つてゐる

自給肥料計畫 收穫高は減少
初年度の成績

農林局調查＝＝自給肥料增産獎勵第二次計畫初年度目たる昭和十二年度綠肥栽培成績を調査するに、作付面積十九萬六千五百十二町三反歩、その收穫高四億八千五百四十六萬一千七百三十二貫で、計畫に比較すれば面積に於て三分を增加したが總收穫高に於ては一割四分の減收となつてゐる、之が原因は綠肥中首刈大豆の收穫は良好であつたが、紫雲英及びベッチが何れも十一年冬期の凍害を受け全鮮的に越冬、生育共に不良であつたためであるが、大體に於て順調の成績と云ふべく今後の計畫進捗の見透しがついた譯である、種別收穫高左の如し

	作付面積（町）	收穫高（萬貫）
紫雲英	一六八、四四一	三〇、三六九
首刈大豆	一三、二六九	七、八四〇
ベッチ	一四、八〇〇	九、九七七
計	一九六、五一二	四八、五四六

鐵鋼の私鐵會社配給 極度に制限されん
平北、端豐、三陟等は好望さる

朝鮮私鐵に對する鐵鋼配給方に就ては鐵道局より小林經理課長並に猪田監理係長東上し鐵鋼統制協議會を首め各關係方面と折衝努力に努めてゐるが愈よ平北、三陟、端豐の三社のみに配給を確定された模樣で、其他の私鐵は剩餘の鐵材あれば配給するの程度となつてゐる而して右三社以外の私鐵では當局の查定により之等配給確定社線の竣功後多少の入手が得られるものと見られてゐる

綿糸配給を除外され 内地と嚴重交渉
高級糸はなほ内地に依存

綿糸配給統制委員會（内地）では綿糸統制に伴ふ綿糸配給事務を遂行してゐるが、最近に入り同委員會の配給統制に於て朝鮮向移出が全然考慮外に置かれてゐる事が判明し、朝鮮の織物業界では死活の大問題として急遽東拓本永支店長、伊藤忠市稻支店長の兩氏が東上し目下東上中の穗積殖産局山本事務官と連絡を執り商工省に猛運動中である、朝鮮に於ける綿糸の内地移入は鮮内に於ける紡織業の勃興から漸減し十一年の四萬六千俵は十二年に二萬七千俵となつてゐるが本年度以降は紡績工場通用も一段落し且つ細番手並に瓦斯糸は是非共内地依存を必要とし、この關係から少なくも前年度の入荷は内地より供給を受くる必要がある、然るに内地としては鮮用向の外は内地でも不足狀態のため可及的に鮮内向を制限する意向のやうである、尚最近の鮮内綿糸需給の概況は次の通り（單位俵）

	十一年	十二年
鮮内工場生産	三二、八〇三	五〇、三三七
移入數量	四六、四九六	二六、八八〇
輸入數量	三、〇四三	三二五
輸出數量	八〇五	九、三四四
鮮内需要量	七七、四四一	六八、〇四六

○桑野健治商店 仁川府海岸町三丁目 朝鮮取引所米穀部取引員 電話長三九番・六三九番

綿絲配給統制に 各道に組合設立
本府の大綱案成る

總督府では綿糸の配給合理化を圖るため、漸て各道營業者を組合員とする統制組合を創設すべく計畫中であつたが、この程その大綱を大要左の如く內定した

一、朝鮮に於ける綿糸（スフ混用を含む）を原料又は材料として製品の製造又は加工を業とする者の所要綿糸は、配給の統制を圖る

二、朝鮮に於ける綿糸販賣者は組合を作り、内地より移入綿糸並に鮮内紡績工場より供給綿糸を確保する

三、工業者は各道を單位として統制組合を結成し、每月所屬組合に對して所要量の割當を行ひ、且つ綿糸販賣者は割當數量の範圍内に於て販賣す

役一名補選の件一、定款變更の件（常務制の設置）而して三澤氏は常務取締役兼技師長に就任する豫定である

製錬技師長に 三澤技師入社

朝鮮製錬の懸案たる技師長問題は三澤殖産局技師の入社に内定を見、同社では四月中旬臨時株主總會を開催して次の議案を附議する事となつた一、取締

東邦炭坑倍額增資

【大阪電話】東邦炭坑では株主總會を開催、現在の資本金一千六百四十萬圓を倍額の三千三百萬圓に增資すると決定を見たが、大體七月頃の豫定にて舊株一株に付き新株一株の割當第一回拂込み一株に付き十二圓五十錢

短期 現株 期米 正米 ウ 内海清藏商店 期米 株式 京城 明治町一 仁川 本町三

株式（廿六日）

朝取短期（前場）

銘柄	寄付	大引	高値	安値
朝取	[illegible]	[illegible]	[illegible]	[illegible]
同新	[illegible]	[illegible]	[illegible]	[illegible]
大新	[illegible]	[illegible]	[illegible]	[illegible]
東新	[illegible]	[illegible]	[illegible]	[illegible]
滿業	[illegible]	[illegible]	[illegible]	[illegible]
同新	[illegible]	[illegible]	[illegible]	[illegible]
帝人	[illegible]	[illegible]	[illegible]	[illegible]
日立	[illegible]	[illegible]	[illegible]	[illegible]
鐘紡	[illegible]	[illegible]	[illegible]	[illegible]
北鮮	[illegible]	[illegible]	[illegible]	[illegible]
朝石	[illegible]	[illegible]	[illegible]	[illegible]
製鐵	[illegible]	[illegible]	[illegible]	[illegible]
拓新	[illegible]	[illegible]	[illegible]	[illegible]
西鮮新	[illegible]	[illegible]	[illegible]	[illegible]
日糖	[illegible]	[illegible]	[illegible]	[illegible]

朝取算定と日歩

銘柄	算定	日歩	式引
朝取	[illegible]	[illegible]	[illegible]
同新	[illegible]	[illegible]	[illegible]
鐘紡	[illegible]	[illegible]	[illegible]
大新	[illegible]	[illegible]	[illegible]
東新	[illegible]	[illegible]	[illegible]
滿業	[illegible]	[illegible]	[illegible]
同新	[illegible]	[illegible]	[illegible]
日產	[illegible]	[illegible]	[illegible]
拓新	[illegible]	[illegible]	[illegible]

朝取短期建玉表

銘柄	賣方	買方	建玉數
朝取	[illegible]	[illegible]	[illegible]
同新	[illegible]	[illegible]	[illegible]
大新	[illegible]	[illegible]	[illegible]

大株長期（前場）

銘柄	寄付	大引
東株	[illegible]	[illegible]
同新	[illegible]	[illegible]
鐘紡	[illegible]	[illegible]
大株	[illegible]	[illegible]
大新	[illegible]	[illegible]
日產	[illegible]	[illegible]
滿業	[illegible]	[illegible]
郵船	[illegible]	[illegible]
同新	[illegible]	[illegible]

大株短期（前場）

銘柄	寄	引	高	安
大新	[illegible]	[illegible]	[illegible]	[illegible]
鐘紡	[illegible]	[illegible]	[illegible]	[illegible]
滿業	[illegible]	[illegible]	[illegible]	[illegible]
東新	[illegible]	[illegible]	[illegible]	[illegible]
日產	[illegible]	[illegible]	[illegible]	[illegible]
東レ	[illegible]	[illegible]	[illegible]	[illegible]
日石	[illegible]	[illegible]	[illegible]	[illegible]
帝人	[illegible]	[illegible]	[illegible]	[illegible]
郵船	[illegible]	[illegible]	[illegible]	[illegible]
鐵管	[illegible]	[illegible]	[illegible]	[illegible]
日曹	[illegible]	[illegible]	[illegible]	[illegible]

大株短期建玉

[illegible]

東株長期（前場）・東株短期（前場）・東京現株・朝取仁川（前場）

[illegible]

期米（廿六日）・東京期米（前場）・大阪期米（前場）

[illegible]

大阪期米喰合

[illegible]

各地期米（前場）

	大引
兵庫	[illegible]
下關	[illegible]
釜山	[illegible]
大邱	[illegible]
群山	[illegible]
木浦	[illegible]
南浦	[illegible]

商品（廿六日）

△大阪綿絲 △大阪綿花 △横濱生絲 ▲現物生絲 △大阪人絹 △東京人絹 △福井人絹 △大阪砂糖

[illegible]

外國電（廿六日）

倫敦金塊 [illegible]　倫敦銀塊 [illegible]　米棉 [illegible]　印棉 [illegible]　スチール株 [illegible]　アナコンダ株 [illegible]　日米爲替 [illegible]　英米爲替 [illegible]

金融（廿六日）

東京コール [illegible]

日銀帳尻（廿六日） [illegible]

鮮銀帳尻（廿六日） [illegible]

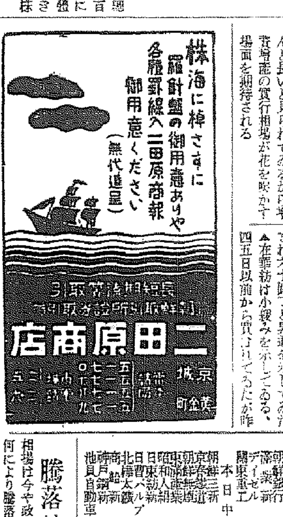

株式 氣乘り薄 焦付き
目先强含み

前場 昨夜場崩會後朝一日延長から電力案通過見越しに薄商ながら寄付は先ず確實に、同じく前場に於て大引せる焦付き相場を推移し、旁々休日控へ氣分に坂道し保合の寄付を移して當所付朝新は三九圓一と同事大新九二圓五と同事滿業八八圓五と一六五圓九と一安鐘新二七一圓丁と七安く概ね持合を示しあと新材料待ちに仕手は氣乘り薄に仕掛げず商内は極度の閑散振りに終始したが後場作ら漸次徐騰を辿り確めて氣强い成行を示して先行樂觀氣分に前場を終了した大引値段は鐘新二七二圓丁滿業八八圓五新東一六六圓丁大新九三圓丁朝新三九圓丁と概ね高値引けの形にある

休日明を期待

最後まで通過の成否を云々する事を許されなかつた電力法案も今期を一日延長して審議を行ふと云ふ政府の態度に優するともなうつかり通過は確實視されて人氣に明朗化を念に解放せられて人氣に明朗化を仰へてゐるが今一つ伸力乏しげ旁々今日一日で議會も終るところから議會が明けてからと云ふ人氣と今朝外電の一齊大暴落報じから出

明治町覺書

▲當面の問題が一つ片附いた今日一日で議會から解放される双方共にヤレ／＼と一息入れた形にあるのが今日の相場か▲

鼠の前の靜けさかそれとも悠然として迎らぬ相場振りか知らないがぴつたり張りついて動かぬところ一寸考へさせられる▲强氣は休日明けを强調して居る樣であるが何か素晴らしい好材料でも出現しない限り斯うした小締め動を繰り返してさら早急に期待し得るものでないと自重する筋もある樣だ▲維株質が近頃すこし柱絶えたがこれは持込警收に備へる買物積みに依るものと見られ採算的買餘地充分と思はれるから買付いて來るのではなからかか▲元に角買仕込みの時期がうんと長いと見られてゐるから將來普通の賣行相場が花を咲かす場面を期待される

特殊製鋼續騰
不二興業增配か

市場は今朝はスチール、アナコンダ外諸株一齊五弗方の廃落を告げて悲觀的經濟事情にある我が國の經濟界にも多大の衝動を與へてゐる模樣で二番底衝きの人氣と議會閉題解決に文鉛らんとする象の事とて今朝の市場を極度の閑散に導き伸力を阻んだ有力な原因と見られてゐる

不二興業の今期業績は前期にもまして良好、二分方の增配をなしたが更に今期は二分方の增配七分の配當を行ふことになる模樣である

休日控へ新材待ちとあつて商内は閑散、全般に何る氣乘り薄であつたが過般來よりの落潮止り極めて底堅く休日明けを期待する人氣が多い樣だ▲特殊製鋼、昨日二圓方上放れを告げて注目を惹いた同株は本日付更に二圓方引續いて買進まれ六十四圓丁と暴進を示してゐる▲在華紡け小殘みを示してゐるが昨四五日以前から買はれてゐたが

山本源作商店 京城府明治町 代表本局五一九一番

議會も今日一日の延長で閉會らしい。議會が濟めば國防經濟の鍵局進歩と共に明朗になる。國策に副ふ諸株を先頭に一般平穩にも花が咲く時節到來するであらう。押目買方針が肝要

21,50	24,70	27,00	23,50
22,30	27,40	16,50	48,00
32,50	31,00	20,30	65,00
29,00	38,80	54,00	59,00
46,80	18,50	22,50	22,70
25,50	30,30	20,70	24,70

秋田株式現物店 京城府明治町二丁目 電話本局②5155 5156 5157 5159 5150 644 669

廿六日午後二時入電 [illegible]

外材大暴落

世界經濟界の恐慌來を現像させる底知らずの低落を續けて居るして注目をひきつゝあつた紐育株式

鼻を挫かれて氣勢を殺がれた觀があり市場は極度の閑散振りを示し旁々休日控へに仕手は見送り態度を持して居たが休日明けは一波瀾は免れぬと見る向が多い有樣である

國債 無刺戟 商内薄
新材待ち

◇……大阪定期引合場

大新	九二圓九	一高	
新東	一六六圓一	變不	
鐘紡	二七一圓丁	一安	
滿業	八八圓六	不變	

日あたりから利喰物現げれ騰勢阻の損合であるが前政權の警制完備と復興が着々行ければと共に買上げられるものと見られ益々好望株たる理由を失はない

引續き利喰材料となるべきものなく小口弗々商内が散見されてゐるに過ぎず甲號五分が仕手關係で五錢一方小殘んだのと米貨六分半は前日下押の反動で二十錢方引返した外付何れも生げつき商狀を呈し相變らず商内薄の場面であつた

東京國債

甲號四分一〇二圓四分▲一〇二、一〇▲二八〇▲一圓四分一〇二、一〇▲二十八年物九八二五▲佛貨四分一七六、九五▲米貨五分半三六〇、〇〇

公社債賣物

甲號	五分利	102,80
四分	四分利	102,10
三分半	四分利	102,00
佛貨	利(いろ)	98,51
甲一	五分利	97,81
三號	米々	354,3
6,5%	分	360,1
5,5%	利	198,9
4,3%	168 回	100,10
4,1%	171 回	98,41
4,3%	127 回	100,00
4,3%	2 回	99,80
4,3%	10 回	100,00

期米 高値は買控へ
目先ヂリ安

前場 今朝は阪地の上放れを入れて當二圓二十五錢中二圓五十九錢先二圓八十九錢と前日の止値より五錢高に寄付いたが二節以降け阪地の伸悩みと人氣の買過ぎ模樣に八十四錢より二十錢ヂリ／＼安の七十八錢と押し依然保合ひに前場を終了した

大原證券會社 京城府明治町 代表電話本局五一三一

本日ノ動キ 午後二時調

[illegible]

騰落は買上に

相場は今や政府米の買入れ成績如何により騰落の運命を決する事に

米界六感

相場は今や政府米の買入れ成績如何によつて騰落の運命が決まる事になつてゐるが之を一般の空氣から測察すると鮮米の買入れ數量は案外に多く相場は上に放れそうな氣配である▲最も現在の仕手關係から見ると人氣は相當に買ひ附いてゐるので例合買上米の成績は好くても强氣は材料を云ひ當てゝ金にならないで空事になる心配はあるが然しそれにしても仁川で十萬石以上の米が其恩惠に浴する事になると其米の大部分に滯庫に氣稍され之等の引物に依り强硬は免れまい▲何にしても頃日來相場が又ヂリ／＼と頭を持ち上げて來た事は政府米の買上げに對する好成績見越の反映であると同時に段々と相場は佳境に入つて來る感がある

萬石は優に買上げの恩惠に浴するだらうとは誰も一致されてゐるがこれが相場に及ぼす反響に付いては已に異なつてゐる即ち弱氣側は四十萬叺以上もある在米の内二十五萬叺位買上げられても持米筋は悉くそれを期待せる際とて大した效果はない許りか奥地にゐる正米などは失望的賣物を誘致し却つて安かろうと見て居る向が多いに反し强氣側では仁川に於ける正確米の内丸ナ米を除いたり將來必要上買附けて居る米などを除くと政府の買上げに應募する米はそう多くない上に十萬石も買上げられた場合は浮動米は殆んど一掃する事になるので渺なくとも相場は五十錢以上は高くなるだらうと見る向が尠くない

三和株式現物店 京城府明治町二丁目 電話本局②代表6101 6102 6103 6104 6105 3922

三月廿六日△高▲安 □据置

[illegible]

鮮米は有利

來る二十九日から總督府の申込を受付ける政府米の買入れに對し金利倉敷料やその他の手數料等を加算すると内鮮米共政府の賣渡價格を遙かに突破せぬ品はなくなる事が之等を省いた計算にすると内地米では一圓以上鮮米にしても一圓五六十錢からの餘裕を生ずる事になるので政府としては可成り値段を引下げる事になるとも見られて此處一ヶ年に亙る金利を見積るなどと云ふ事はあり得ないので今回の買上げ數量は恐らく豫定數量に達する事は疑ひないと同時に政府が若しも價格の安い品が買上げするものとせば内地米に比し鮮米は割安にある際とて鮮米の買上げ數量の多くなる事が疑ひないと見る向が多い

株式 期米 賣買 指導 規定書贈呈 南方經濟研究所 開城府元町四九五

仁川期米本玉

當	賣	買	中	賣	買
[illegible]	[illegible]	[illegible]	[illegible]	[illegible]	[illegible]

各地正米市況

玄米 多田 三等 [illegible]
穀良都 [illegible]
並玄米 [illegible]
白米丸仁一等 [illegible]
[illegible]

	大豆	價錢
龍山三等	[illegible]	[illegible]
連京三等	[illegible]	[illegible]
海州三等	[illegible]	[illegible]
前橋三等	[illegible]	[illegible]
水原三等	[illegible]	[illegible]
小麥	[illegible]	[illegible]
海州三等	[illegible]	[illegible]
釜山（五錢高）	[illegible]	[illegible]
四等	[illegible]	[illegible]
大邱（不變）	[illegible]	[illegible]
四等	[illegible]	[illegible]
群山（十錢高）	[illegible]	[illegible]
四等	[illegible]	[illegible]
木浦（不變）	[illegible]	[illegible]
四等	[illegible]	[illegible]

一般商品市況

◎阪神綿油（不變） 大豆粕 三月限 六月限 九月限 [illegible]
阪神ＯＢ（百斤） ドラム罐入 [illegible]
同保値段（百斤） [illegible]
▲北海物木箱入 [illegible]
▲紐育棉花 當限 八仙六七 現物 八仙七三 先限 八仙八六
◎大連特産
▲大豆 寄値 引値 袋入 六、一三 六、一〇 當限 六、一一 六、〇六 先限 六、三一 六、二八
▲豆粕 寄値 引値 現物 二、一四五 二、一五〇 當限 二、一五五 二、一五五 先限 [illegible]
▲豆油 寄値 引値 現物 二、七〇 二、七〇 當限 三、〇〇 二、八〇
▲シカゴ小麥 五月限 八五仙八分ノ七 七月限 八二仙二分ノ一 九月限 八三仙四分ノ一

京日卸賣物價

京城主要商店調

◎食料品
朝鮮栗（百斤） 八、六〇〇 / 一三、四〇〇
精糖 [illegible]
◎燃料品（石油類等は小賣値）
撫順炭中塊 二〇、〇〇〇
鮮内有煙炭切込一噸 一八、五〇〇
無煙粉炭一噸 一七、五〇〇
煉炭宮城二ッ穴一噸 二〇、六〇〇
新松（十貫） 一、四五
◎炭 白炭（五貫俵）
石油松印（箱一罐） 八、四〇〇
揮發油赤貝（箱二罐） 八、四〇〇
◎建築材料
角材（杉松）（赤松）（尺〆） 一七、五〇〇 / 一九、五〇〇
板材（杉松）（赤松）（尺〆） 二〇、八〇〇 / 二〇、五〇〇
セメント小野田（一袋） 一、〇九
◎雜品
◎地金
純金（市中賣値）（一匁） 一四、一五〇
金（市中買値）（一匁） 一四、一〇〇
白金（匁） 二四、〇〇〇
純銀市中値（一匁） 一八錢
◎雜品
大豆粕安東物（一枚） 二、三五
硫安朝窒物（十貫） 二、九〇〇
過燐酸石灰内地物十貫 三、四〇〇
鰮搾粕 四、九〇
◎金物
電気銅（百斤） 一三〇、〇〇
丸釘二分（十貫） 九、七五
同六分（十貫） 八、七〇
同八分（十貫） 一二、〇〇
八角鋼六分（十貫） 一二、〇〇
平鋼三×二 秤量同 一二、〇〇
鐵線三×六一呎厚 一二、八〇
同四×八一歩厚 一六、〇〇
プリキ八鐵製一函 四二、〇〇
平板十九番 一二、〇〇
平板二十九番 一一、一一
亞鉛三呎百斤入一把 一五、八〇
針金八番五十斤一卷 一三、六〇
小浪板六尺一枚 一、二一
◎植物性油
胡麻仁油二罐一函 二〇、三〇
白棉油（同） 二二、五〇
桐油（内地同） 二一、二〇

穗落

綿糸の配給統制に朝鮮を除外したとの報があり、鮮内業者は之を重大視して、目下東上折衝中である。

▲――▼

こゝにも内地側が認識不足がある。この際、之をチャンスにして朝鮮を知らしめねばならぬ。此運動が各分野に亘つて如何に重大なるかを痛感せざるを得ぬ

日銀の朝鮮產業經濟調查班一行は、まで實際をみて行つて貰ひたい。そして朝鮮が持つ重大な役割を上く認識して貰ひたい

▼――▲

日銀の指導的役割が全的になつてゐる今日、日銀首腦者の朝鮮認識の如何が、朝鮮開發を決定的なものたらしめることを知つて貰ひたい

蒲生三勇士 （132）

齋藤貞丈演 木俣茂彌畫

齋藤齋宮の横死

お話は少し遡りますが、齋藤政太郎がどういふ譯で、此の乘物ヶ嶽の辻堂にゐたかといふお話を一寸申上げます。信州松本の齋藤の道場を村上、安井、筒井の三人が立つて了つた後のことでございます、或日のこと夕景齋藤齋宮が伜の政太郎に向つて、
齋『コレ伜、拙者は御家中の山部掃部殿のお宅まで一寸行つて參るから何分留守を頼みますぞ』
政『お父上、是より御城内へ參りますれば、お歸りは夜に入りますで、御老體の御夜行は危くございませんから、どういふ御用か存じませんが、外樣と違つて山部掃部樣ならば、御重役なれども私御心安く致します故代りに參りましても宜しうございますが』
齋『イヤイヤ、拙者も夫れを知る故、お前に行つて來て貰はうかと

は思つたが、少しく混み入つた事故、其の方にては即答も致し兼ねる折返して行くやうな事があつては面倒ゆゑ、拙者が參れば、一度にて用の足りる事なれば、ナニ程近い御城内の事、一寸行つて參るから留守を頼みます』
政『ア、左樣にございますか、さういふ面倒の御用事なれば、致し方がございません、御氣を付けて行つていらつしやいまし、成るべくお早くお歸りを……』
と虫が知らすか伜の政太郎が頻りに止めますのを、齋宮は無理に立出でて、供の八助といふ者を一人連れ、御城内の山部掃部といふ御重役の所へ參りまして、何か混入つた話がありましたので、大分手間取り、遲くなつて立戻つて參ります途中、丁度八幡明神の鳥居の傍を通りか〵つて來ました。今とは違つて昔のこと、殊に江戸や何かではない、信州の松本の城下でございますから、さう賑から賑まで賑かではない、町の眞中などにチヨイ／＼淋しい所がある。此の八幡明神の傍には人家もないので夜が更ければ人ッ子一人も通りません。
齋『コレ／＼八助、氣を注けて參れよ』
八『ヘエ畏まりました』
話しながら主從が來る、途端に鳥居の蔭から躍り出た一人の曲者暗の鳥か、烏羽玉の覆面なしたる賊黒裝束、突然一刀を引拔いて、八助が持ちたる提灯を下から、パッサリ切つて落したからパッと燃え上る。
八『ヤア出た』
といふと八助は、逃場をなくして一足退つた齋藤齋宮、扇を持つて、
齋『コレ何者なるか、人違ひを致すな、人に怨みを受けるやうな覺えはない、拙者は松本で町道場を開いて居る齋藤齋宮ぢや、人違ひを致すな』
と云ふ内に後の方から又一人飛出して、兩人が物をも云はずに切り込んで來る。
齋『扨は汝等、齋藤齋宮と知つて切り附けたものと見えるな、よし斯くなる上は是非に及ばん、何奴かは知らんが、一刀の錆にして呉れん』
と、扇を一人に投げ附けて、刀の柄に手をかけ、半ば引拔いたる途端に、ドーンといふ一發の銃聲、アッと云ふと夫へ倒れた、如何なる英雄豪傑でも暗夜の礫、鐵砲玉は避ける事が出來ない、夫れへ倒れた所を左右から躍り掛つて寸斷々々に切りさいなまれた、所へノッソリ出て來た武士、手には鐵砲と火繩を持つて居ります。
○『旦那、松枝、旨く行つたな』
△『先生、こんなに貴所が鐵砲が上手だとは思ひませんでした』
○『イヤ此位のものだ』
云つたのは正しく一旦改心をしたと云つて齊木城右衛門に命を取る事だけ許して貰ひ、何れへか姿を隱した秋山一角でございます。

證券 米豆 清算取引 星 劉君星商店 京城府黄金町二丁目 證券部 本局 仁川府海岸町三ノ一 米豆部 電話長一一五〇

京城日報 朝刊

本紙朝夕刊共十六頁

寄贈 内閣 13.3.30 帝國圖書館

週報

内閣情報部編輯 印刷局發行

毎水曜日 發行

掲載内容

○法令法案の解説
○各種政策の解説
○内外の情勢
○經濟學術技藝等に關する資料
○國策のパンフレット
○常識の泉

聽け！政府の聲明を！
讀め！政府の國策を！
これぞ日本國民必讀の書！
備へよ一家に一冊！

定價 一部五錢 一ケ年(前金)二圓四十錢(用不料送)

○一ケ年未滿御希望の方は一部五錢の割合にて前金を添へ御申込み下さい、○一ケ年分前金にて御申込みの方へ週報(保存用)綴込表紙贈呈

寫眞週報

内閣情報部編輯發行

○國策のグラフ
『週報』の姉妹誌
見よ！國家總動員の姿を！
『週報』と併せ時局認識の徹底を期されよ！

定價 一部十錢 一ケ年(前金)四圓八十錢(要不料送)

○一ケ年未滿御希望の方は一部十錢の割合にて前金を添へ御申込み下さい

文部省編纂 内閣印刷局發行 **國體の本義** 定價三十五錢

内閣印刷局編纂 **職員録** (昭和十二年七月一日現在 定價三圓八十錢)(昭和十三年一月一日現在 定價二圓九十錢)

法令全書 各號六十錢

内閣官報 一ケ月九十五錢 一部五錢

申込所 京城府南米倉町二一三 株式會社三省堂京城出張所 **京城官報販賣所** 電話(長)本局四四一六番 振替京城二八、二八六番

全鮮官報取次店・主要書店・賣販賣店

本紙一部 ... 編輯發行人 印刷人 ... 京城府太平通一丁目三十一番地 發行所 合資會社京城日報社 ... 本紙販賣部 ... 毎日申報

商業登記公告

株式會社朝鮮殖産銀行(變更)昭和拾參年參月貳拾貳日左記登記ス ... 昭和拾參年參月貳拾參日 全州地方法院

商業登記公告

商號設定 商號大昌商會 ... 水原郡 ... 昭和拾參年參月貳拾四日登記 京城地方法院水原支廳

法人登記公告

安西漁業組合(變更) ... 昭和拾參年參月貳拾參日登記 全州地方法院扶安出張所

最高級 理研清酒 **昭和一新**

小兒科 徳永 入院隨意
醫學博士 徳永勲
西小門町4ノ1(裁判所裏通) 電話(光)1960番

皮膚泌尿花柳病 醫學博士 渡邊晋
京城黄金町入口 日本生命裏
診療 正午から六時午十... 日曜、祭日は正午から三時

資本金壹億壹千七百貳拾萬圓
三和銀行 京城支店 南大門通二丁目
本店・大阪市

無線と實驗

四月號 定價八十五錢 送料三錢

増幅装置の研究

▽特性優秀な餘遺増幅器の話
▽中電界級受信機の設計
▽中波附放送受信機の設計
▽短波小型送・受信機
▽DXサー必讀！DXコーナー
▽最近のラヂオ界明ニュース
▽アマチュア局の近況
▽技術的色頁
▽パイメタリック・コンデンサー
▽同調プリッヂ式歪率計
▽實用上の注意を主とした眞空管の使用法
▽初歩の眞空管理論
▽テレヴィにも備へて・ブラウン管の取扱方

其の他 ... 讀者本位の記事がたくさん出てゐます。賣切にならぬ内、早くお求め下さい。

廣告界

四月號・定價九十五錢 送料三錢

主要目次

★特別グラフ ... 八十二頁
●商店の宣傳と廣告 ...

實際園藝

四月特輯 春の家庭園藝プラン

特輯 事變下に備って ゐる蔬菜園藝

事變下に於ける藥草栽培 ... 木村雄四郎
支那事變が花卉栽培家にどう響いたか
實地に於ける溫室園藝の將來
園藝家に必要の植物生理の知識
園藝教育の指導法(その一)
私の扱つた溫室植物(二)

定價 本號 一圓 送料三錢

商店界

新刊 **小學生の科學** 四月八日創刊 誠文堂新光社

商品の統制を怠るな
營業經費を切りつめる秘訣
☆店員道場論
☆時代に魁ける店員道場
☆買はせる店舗
☆支那の商賣人氣質
☆齋藤義政氏商賣放談
初對面の客を叱る
店員を希望する者へ・その父兄へ

商店の照明
飾窓と陳列函の照明設計
商店照明の簡易改善法
商店照明の新らしい動き
臨時装飾と照明について
簡易サイン設計法

満洲と北支の店舗

大附録 素人にも出來る各種看板装飾の作り方 富田清橋

四月特別號・定價八十錢

時局柄 鮮産絹織物
箕城織 京城直賣所 ...

コルセット 義手足
優秀技術 ... 高野義肢製作所 京城長谷川町

ゴム 石綿 保温材 コルク
湯澤商店 京城吉市町四三

さんせい 精蔘
官製 人蔘エキス

海上保險 運送保險 火災保險
朝鮮火災 京城府太平通

登録商標
河内好藏商店

婦人倶樂部 四月特大號

大賣行日本一!! 雜誌界初めての大附録つき

非常時の家庭經濟は本書一冊で忽ち解決!!

とても經濟なものばかり
とても美味しいものばかり
手輕に出來るものばかり
榮養滿点のものばかり

春夏秋冬、一年中のお惣菜から病人料理、榮養料理まで一切發表、重宝便利な大宝典

一切で二千數百種の作り方を悉く發表

奥様へ お嬢様へ 急告!!

家庭料理大全集

お料理二千數百種 堂々六百餘頁の大附録

これは便利だ、重宝だ!! 驚いた、大評判!!

東京女子醫學専門學校長 吉岡彌生先生大激賞

未曾有の非常時を突破するには、國民の健康が一番であります。政府でも國民保健に對する色々の施設を行ふやうですが、三度々々の食事を受持つて、家族の健康を預る婦人の責任は一層重大となつて來ました。今こそ、婦人は御飯一つ炊くにも料理一つ作るにも、よく考へてしなければなりません。婦人倶樂部の大附録『料理大全集』は大變よいと思ひます。非常時日本の全家庭に一冊宛備へられる樣皆樣にぜひお奬め申します。

本誌中の大呼物!!

東本願寺智子裏方の皇軍慰問感激談 加藤武雄
結婚せる吾娘葉子に與ふる書
薄給の中から一千圓を貯めた体驗實話
不妊と諦めた私がふとした工夫で子宝を恵まれた体驗記
月經初潮の娘に大切な性教育 醫學博士 福井正憲
物價騰貴に備へて家計の切廻し方座談會
松井凱旋將軍の御家庭座談會
良人に飽きられない妻の修養法 菊池寛

大評判! 人氣花形大家の傑作小說陣

戀愛小說 女性の戰ひ 菊池寛
悲戀小說 淚の責任 竹田敏彦
現代小說 日本の薔薇 林芙美子
戀愛小說 春かつら 加藤武雄
家庭小說 染かつら 川口松太郎
諧謔小說 新嫁街道 中野實
悲戀小說 愛の辰紅梅 子母澤寛
股旅小說 お夜線 邦枝完二
明治小說 月の北回歸線 橋爪健
現代小說 愛えた風車 湊邦三
時代小說 消散りて實る 戸川貞雄
現代小說 花 小山寛二
時代小說 双つ燈籠

賣切れぬ中 大急ぎお求め下さい

特價八十錢 送料十七錢

大日本雄辯會講談社 東京小石川

(全國書店にあり) 振替東京三九三〇

第七十三議會大團圓

難航を極めた電力案
兩院を通過成立す
けふ貴族院で閉院式

【東京電話】戰時議會として擧國一致體勢下に開かれた第七十三議會は、幾多の波瀾を重ね殊に休會明け劈頭提出された電力關係法案のみが最後まで引掛り、會期一日の延長の餘儀なきに至り兩院協議會に移され、最後まで難航を極め會期一日延長した二十六日夜に至り政府、貴、衆兩院三者の間の歩み寄りによつて辛うじて妥協案成立、兩院を通過成立を告げたを最後として同夜深更閉幕、二十七日午前十一時貴族院に於て閉院式を擧行せられることとなつた

電力案可決の兩院

衆院本會議

【東京電話】二十六日の衆議院本會議は午後一時二十分開會

一、六大都市に特別市制實施に關する法案（松永東氏外二十名提出）
一、建築士法案（野村嘉六氏外八名提出）
一、土木建築業組合法案（牧野良三氏外四名提出）

を一括上程深澤委員長より委員會において東京都制案につき末次內相は議會閉會直後特別準備會を設け、東京都制の成案を得た上、次期議會に提出したい旨政府の意向を明示した旨報告、採決の結果何れも原案通り可決確定、同一時二十八分休憩

【東京電話】衆議院本會議は午後十時二十五分再開、兩院協議會提案にかかる

一、電力管理法案
一、日本發送電株式會社法案
一、電力管理に伴ふ社債處理に關する法律案
一、電氣事業法中改正法律案

の四案を一括上程、兩院協議會議長たる衆議院側議長櫻內幸雄氏（民政）より兩院協議會の經過並に結果につき報告を行ひ、併せて第十五條三項の要點につき提案の趣旨を說明、次いで討論に移り、多田滿長（民政）安藤正純（政友）澁井龍道（第二）富吉榮二（社大）諸氏より簡單に發言あり、採決の結果、總員起立を以つて可決確定、小山議長は兩院協議會提附案は議院法第五十六條により直ちに貴族院に送附すると宣し、最後に議員諸君の精勵と勞苦を感謝する旨の挨拶をなし同十時四十七分散會

貴族院本會議

【東京電話】貴族院本會議は二十六日午後十時五十九分再開

松平議長より 衆議院より電力管理法案外三件の兩院協議會案を送付された旨宣し

一、電力管理法案
一、日本發送電株式會社法案
一、電力管理に伴ふ社債處理に關する法案
一、電氣事業法中改正法律案（以上兩院協議會成案）

の四案を上程、兩院協議會議長井上匡四郎子（研究）より兩院協議會の經過並に結果につき詳細な報告をなし、討論なく採決の結果土方寧氏（無所屬）を除く外全員起立大多數を以て可決確定、同十一時十七分散會

慶賀に堪へない
◇—近衞首相は語る

【東京電話】事變下の第七十三帝國議會は會期を一日延長せられ本日を以て終了することになつた今回の

議會 は事變と長期戰の段階に對應する體勢を整へるために政府より八十六件の多數に上る法律案を議會に提出し、何れも兩院の協贊を得たことは邦家のため誠に慶賀に堪へないところである、就中國家總動員、電力法案などの重要法案に對して終始眞摯なる審議を重ねられ現下の重大時局をよく認識せられ擧國一致の實を擧げられたことは誠に力強く感ずる次第である今回の議會において協贊を與へられた法律案と豫算案の實施に當つては有效適切ならしむるため最善の努力を致すべきはもとより申すまでもない

政府 は全國民の輿望に副ひ期待に背かざるやう充分なる決意と努力を以つて臨む考へである、近頃世間では事變が一段落を告げたやうに考へる向もあるが決して左樣ではない、戰ひは寧ろこれからである、この事態に對處し全國民と共に全力を盡して聖戰所期の目的に邁進せんとするものである（寫眞は近衞首相）

七十三議會成績

【東京電話】事變下に開かれた第七十三議會に政府から提出した議案は豫算案十四件、決算三件、法律案八十六件の多きに上つたがその成績は左の如くである

豫算案　十四件成立
決算案　三件承認
原案可決法律案　七十四件
修正可決　十二件
議員提出法案にして可決したもの一件

安協案 要旨

【東京電話】電力法案小委員會に於て漸く成立を見た安協案は、會社法第九條並に十五條を中心とするものであるが、第九條に於ては衆議院側が讓歩し第十五條に於ては貴族院側が讓歩したものでその要點は左の如くである

一、會社法第九條第二項中「五年間の賃貸」とあるを「十年間の賃貸」と改む
一、第十五條第一項中「勅令の定むる所により」を削除し同條第三項中に「買入請求者の同意ある場合、又は特別の事情ある場合」の字句を挿入し、更に「政府保證社債券を以て」とあるを「政府保證社債券の時價を以て」と改む

小委員

【東京電話】兩院協議會は二十六日午後一時半再開、直ちに兩院修正案の安協點發見につき左記四名づつの小委員をあげて具體的協議を進めた

▲貴族院側　井上匡四郎子（研究）矢吹省三男（公正）堀切善次郎氏（研究）岩田宙造氏（同和）
▲衆議院側　櫻內幸雄氏（民政）大口喜六氏（政友）小川鄕太郎氏（民政）砂田重政氏（政友）

兩院協議會

【東京電話】電力管理關係法案の兩院協議會は二十六日午後一時半再開、約二十分に亘り互ひに質疑應答を重ねた後一旦休憩、懇談會に移り小川鄕太郎氏より貴族院の再修正案に關して愼重な質問をなし、主として堀切善次郎氏これに答へ、更に岩田宙造氏も補足的說明をなしたが依然として兩者の意見一致を見るに至らず、就中會社法第十五條の修正點に主力を置いて眞劍な懇談を重ね隔意なき懇談を行ひ、同一時五十分再び正式の兩院協議會に移り雙方の安協案を得るため小委員を置くことに決し、井上議長指名の下に兩院より四名宛八名の小委員を決定、協議會は一旦休憩、午後三時より小委員會を開いた

小委員會

【東京電話】電力法案に關する兩院協議會小委員會は午後四時二十分一旦休憩となり、小委員はそれぞれ自院の協議委員に對して小委員會の審議狀況の中間報告をしたが、小委員會においては管理法第一條、會社法第九條、第十五條、第二十二條第三十二條を中心として兩院委員間に質疑應答を繼續し、既に會社法第十五條についてはなほ相當の意見對立の狀態であり、小委員はこの情勢を詳細に各協議委員に報告し協議を重ねた上同五時再び小委員會を續開した

キングの巨彈

大評判好きのキングが、非常時家庭の勤勞、戰地勤務のため臨時增刊「面白づくめ號」を出したが面白い〳〵實に面白い大評判賣切續ひでどこでも大評判だ。

安協案成る 政府も承認

【東京電話】電力案に對する兩院協議會小委員會は、二十六日午後六時半末次內相、賀屋藏相の出席を求めて協力折衝に努めた結果、漸く兩院及び政府三者の歩み寄りにより安協案を得るに至つたので同七時一旦休憩、直ちに小委員は夫々各自派に戾り幹部にこの旨報告承認を求め、更に八時半より小委員會を續行安協案を正式決定し兩院協議會に移つた、一方政府は午後八時半より院內閣議を開き右安協案を承認した

長期戰に對應
國民運動を起す
首相、內相の意見一致

【東京電話】末次內相は二十六日近衞首相との會見において、議會終了後政府のとるべき事變長期戰對策につき重要進言を試み種々協議した結果この際一層長期戰に對應する國民の認識と覺悟を促すため、國民的運動を起すべしと云ふに意見一致を見、これが具體的方法として取あへず

一、國民精神總動員中央聯盟と、その他民間團體と協力して講演會その他を催し、首相以下各閣僚が街頭に進出すること
一、四月中旬全國重要都市に政府主催の大講演會を開催すること

等を決定し、その準備に着手することになつた

政黨本部占據事件 報告取止めとなる

【東京電話】本日の衆議院本會議に於て政黨本部占據事件について末次內相より報告するはずであつたが、都合により之は取止めとなつた

五千の敵を包圍
殲滅戰を展開
廣德東北地區に於て

【杭州二十六日同盟】一、佐藤、高橋兩部隊は豐森部隊と協力して本二十六日廣德東北諸鎭地區において約五千の敵を完全に包圍し今や殲滅戰を展開しつゝあり

二、片山部隊及び下川部隊は湖州部隊と協力餘杭、杭州、湖鎭の線に潛入せる敵を攻擊するため二十五日夕剿進擊を開始した

三、小堺部隊の一部は二十五日追擊砲三門、重機三挺を有する五六百の敵と交戰激戰の後之を西南方に擊退した、この戰鬪に於て齋藤宗秋中尉及び下士官一名は壯烈な戰死を遂げた、外若干の負傷者を出した、敵の遺棄死體多數

黃河北岸潛入の敵を潰滅

【北京二十六日同盟】我軍の情報に依れば黃河以南の河南省に駐屯せる敵は最近ぼつ〳〵黃河を渡り黃河以北に潛入敵を掃蕩の際、我軍は左の通り敵の敗走するを追つてこれを殲滅せしめた

一、黃河北岸に潛入せる敗敵掃蕩中の我軍は二十二日朝封邱西南方にありし敵を攻擊これを潰滅せしめた、敵の遺棄死體百、その內師長一、大佐一の死體が發見された、同戰鬪で小銃四十五、輕機三、その他彈藥糧秣等多數鹵獲した、又同部隊は開封北方柳壩口にありし十六隻の敵船を沈沒せしめた

二、襲驃西方地區に潛入せる約三千の敵に對し我軍の一部は二十二日より掃蕩を開始し、二十三日朝その主力を擊破し西方に潰走せしめた、敵の遺棄死體三百

沂縣の東方で
共產軍を擊滅す
敵の死傷千六百餘

【太原二十六日同盟】奥村部隊は二十五日午前六時沂縣東方二十キロ西方において約二千の共產軍を攻擊し、激戰四時間にしてこれを擊滅せしめた、敵は遺棄死體約六百負傷一千を超えてゐる、また同夜大南郝村（沂縣東方約二十キロ）に宿營するや、午後九時頃千數百の敵兵が猛烈に夜襲し來つたが奥村部隊の反擊に遭つて一溜りもなく擊退された、この戰鬪に於る我軍の損害は戰死一、負傷六である

ハル長官提唱の
亡命者救濟案
ル大統領は支持

【ウオオム・スプリングスヂョウヂア州二十五日同盟】目下南部諸州を視察旅行中のルーズヴェルト大統領は、二十四日ハル國務長官が提唱した獨墺合邦に伴ふ政治的亡命者救濟に對する案を支持し二十五日ウオーム・スプリングスにおいて次の如く語つた

ハル長官の提案主旨は獨墺合邦に伴ふ政治亡命者に對しアメリカが庇護を與へんとするのであるが、この提案は獨、墺亡命者のみならず蘇聯邦、スペイン、イタリー等各國の亡命者に適用されることになら

伊太利は冷淡

【ローマ二十五日同盟】アメリカ政府はハル國務長官の名をもつて二十四日イギリス、フランス、ベルギー、オランダ、イタリー、スイス、デンマーク、スエーデン、ノールウエーその他二十一ケ國政府に對して獨墺合邦に基因するオーストリアの外國亡命者救濟案を提唱その協力を要請したが、イタリー官邊はハル長官の提案に對して極めて冷淡で、ユーピー通信社ローマ支局は二十五日ローマ官邊の報道として傳へるところによれば、イタリー政府は以上アメリカ政府の提案に參加を拒否する模樣で、ムツソリーニ首相は先づドイツ政府と協議の後、正式回答するものと見られる

英は受諾せん

【ロンドン二十五日同盟】イギリス政府は獨墺合邦に伴ふ亡命者救濟に對するアメリカ政府提案を諒とし、近くアメリカ政府に對し同案受諾の回答を發するものと確聞する

星子軍官學校空襲

【上海二十六日同盟】海軍航空隊は去る二十五日正午頃安徽省安慶及び青山々麓の星子軍官學校を空襲した、この日常に雲低く垂れこめて視界を阻まれる惡天候であつたが、この困難を見事に克服し目的を達成し非常な效果を收めた

敵七十師に大打擊

【石家莊二十五日同盟】山西西南部を掃蕩中の我が〇〇部隊は二十五日午城鎭、大寧の兩地（蒲縣西南方約二十粁）附近にある約一千五百の敵（第七十師）を攻擊、激戰の後敵は死體二百、トラック二十七臺を遺棄、我方の損害は僅かに負傷二名のみである

鈴木部隊活躍 敵四百を仆す

【臨汾廿六日同盟】鈴木部隊は二十五日蒲縣附近において約一千五百の敗殘兵に遭遇交戰三時間にしてこれを擊退し約四百の敵を仆した、我軍の損害は輕微である

蘇聯兵滿洲國 郵便物を奪取

【新京廿六日同盟】蘇聯は從來國境方面において不法越境並に不法拉致事件を繰返し、その都度滿洲國では蘇聯の反省を促し來つたが、最近また〳〵蘇聯正規兵が滿洲國郵便物を奪取した事件が引續き二回發生したので、外務局ではハルビン駐在特派員を通じ哈爾賓駐在タズネオフ總領事に抗議の上拉致者及び物件の至急返還方を要求中である

紙幣の集中を 財政部で阻止

【上海二十六日同盟】財政部は通貨不安に伴ふ資金の海外流出を防止すべく中央銀行をして極力外國貨幣の賣却を制限せしめ、上海における爲替統制買を放棄せしめたが、右手段は却つて通貨不安を一層つのらせ爲替市場を混亂に陷らせるの逆效果を齎したので、狼狽の餘り第二段の對策として奥地から上海及び香港へ紙幣の集中するを阻止すべく政府は左の三項よりなる便法を制定廿六日之を九龍、（香港廣東）廈門、汕頭、江門などの各海關に通牒し即時實施せしめることにした

一、紙幣を運搬せんとするものはまづその數量用途積出し及び到着地點を明示して當局の許可を受くべし、許可證なくして紙幣を携帶する場合は官憲に於て之を沒收す
二、五百元以上の紙幣を携帶して上海或は香港へ赴く旅客は前項の規定に照し許可證の發給を受くべし、五百元以內は許可證を要せず
三、海關は香港或は上海に向ふ飛行機、汽船、汽車及び自動車も同じく旅客を出發前に嚴重に調査すべし

日米漁業協定成立
鮭漁に關する懸案圓滿解決
外務省より發表さる

【東京電話】アラスカ、ブリストル灣における邦人鮭漁業問題は昨年來より日米兩國政府間において交涉を續けて來た結果、最近に至り帝國政府の大乘的讓歩によつて協定成立を見るに至り、最近は新聞發表の形式に關する細目的研究を重ねてゐたが、兩政府間に意見の一致を見るに至つたので外務省は廿六日午後一時左の通り發表した、これをもつて一九三六年以來鮭漁に關する日米兩國間の懸案は圓滿解決を告げるに至つた

外務省發表 過去における漁業期間中に報道されたアラスカにおける水域にブリストル灣方面における日本人の鮭漁業問題に關し、日米兩國政府間に行はれた協議の結果日本政府は國際法に基き享有する諸權利問題に影響を及ぼすことなく左の各項に保障を與へた

一、日本政府は一九三六年以來問題の水面において續行中の三ケ年に亘る鮭漁業を一時中止する
一、日本漁船による鮭漁は政府の許可なくしてこれを行ふことを得ず、又日本政府は一般民間漁船が鮭漁業の目的をもつてブリストル灣地方に赴かんとするに對して許可を與へて居なかつたが、今後も引續き當分の間自發的許可證發行を差控へる事とした事、並にこれが保障を有效ならしめるため日本漁船にして同方面に於て鮭漁業を營業と認められる場合には日本政府はかかる鮭漁を停止せしめるよう有效適切なる手段をとる用意がある

秩父宮殿下 學習院に御台臨

【東京電話】學習院では二十六日午前九時半秩父宮殿下を仰ぎ奉り第四十八回卒業式を擧行、殿下には午前九時半御着校御在學の各若宮殿下と御一緒に司、院長より奉迎の學生武技演を御一覽の後卒業式場に御台臨、表彰、賞狀、賞牌、賞品の授與、優等卒業生に御賜品が傳達された

豫備士官校を創設
きのふ勅令公布さる
仙台に設置、教育期間十一ヶ月

【東京電話】支那事變において在鄕將校は數多召集され第一線部隊長として何れも赫々たる功績を樹てゝゐるが、陸軍では更に近代戰に即應し皇軍の武威に誇る將校の指揮戰術能力を充實するため、豫備役將校をもつて甲種幹部候補生教育制度に一大刷新を加へ、差當り最初の試みとして陸軍豫備士官學校を創設することに決定、二十六日勅令をもつて同校令を公布された、新制度の豫備士官學校は大佐を校長とし相當大な生徒隊を有するもので、教育期間は十一ヶ月となつてゐる、特に都鄙を避けて仙台に置き本年は取あへず全國の步兵科甲種幹部候補生のみ收容するが、將來は騎兵砲兵工兵各科候補生も同校に合併する豫定である

大同及綏遠に 領事館出張所

【東京電話】外務省は北支の大同及び綏遠に張家口領事館出張所を設置し、來る四月一日より開所する旨二十六日告示した

日華經濟協議會の
覺書調印式擧行
根本方針を中外に宣明す

【北京二十六日同盟】日支提攜による北支經濟開發最高指導機關たる日華經濟協議會の覺書調印式は二十六日午後三時半より北京外交大樓においていとも嚴肅に行はれた、日本側から派遣された北支最高指揮官寺內大將代理並に平生釟三郎、大野龍太郎氏及中國側から行政委員長王克敏並に王時璟、殷同の諸氏參列、記念すべき日華兩國語による覺書二通作成、各代表調印を終了し次いで「日本帝國」「中華民國」萬歲を三唱乾盃してこゝに輝かしき首途を行ひ直ちに日支提攜經濟開發の根本方針を中外に宣明した

◇日本軍司令部中華民國臨時政府共同聲明

本日 日華經濟協議會の成立を見るに至れることは誠に慶賀に堪へざる處なり、惟ふに過去私闘の故此に苦しみ最新の傷痍未だ癒へざる中國の民衆の新生の首途に當り、その民生を安んじ民度を向上し以つて中國再建の諸を開かんとする眞實の平和的建設を實さんとすれば、今日直に中國經濟の復興、產業の開發に着手し速かにその目的を確立する要あり、茲に右開發促進機關として本協議會の設置を見るに至れるものとす、本協議會は日華各五名の委員を以て組織し

會長 は中國臨時政府行政委員長を以てこれに當て、副會長は日本側委員より選任せられることゝなれり、協議會は經濟開發、產業指導機關として廣汎なる產業の部門に於て部會を設けそれ〴〵專門に於ける重要事項を企畫立案し、之を協議會の會議に附して實行に移さんとするものなり、協議會の委員長その他に選任したる者左の如し

會長　王克敏
副會長　平生釟三郎
委員　大野龍太
　　　王時璟
　　　殷同

運用方針

【北京二十六日同盟】日華經濟協議會は二十六日正式成立し向後は軍司令部及び中國臨時政府の中間にあつて名實共に日華提攜、經濟開發、產業指導機關として廣汎なる機能を以て北支產業資源の綜合的開發に邁進することになつたが、同協議會今後の運用方針は大體左の通りである

一、日華經濟協議會は大體每月一回定期總會を開催し、北支經濟開發の最高方針を審議決定すること
一、同協議會は經濟、產業各部門に應じ通貨、金融、商工業、鐵道、農業、通商などの部會を置き、各專門事項を企畫立案せしめ協議會に附議すること
一、同協議會に於て審議決定されたる事項は日支兩國各機關を通じて協力提攜之を實行に移すこと
一、臨時政府は同協議會と連絡協力を保ち、經濟開發の目的達成のため實業部を新設すること
一、同協議會に秘書處を設けること

中支中華民國
維新政府成立式
二十八日南京で擧行

【東京電話】二十六日最も確實なる情報によれば、中支中華民國維新政府は二十八日午前十一時三十分南京において盛大な成立式をあげ、同時にその政綱政策を中外に聲明し北支中華民國臨時政府の中央政府下に統合し明朗中支の建設に邁進することになつた

西園寺公微恙

【興津電話】興津坐漁莊にある西園寺老公は二十五日午後微恙三十六度（平熱三十五度八分）と稍高いため、東京より三浦博士の來診を求めたが、二十六日朝名古屋より勝沼博士の來診を求め三浦博士は歸京した、なほ容態は心配なこともなく順調に經過してゐる

京城水產けふ 解散總會開催

京城水產會社交附金三十三萬圓は二十五日の府會を通過したので、京城府では起債出來次第同社へ交付する筈であるが同社では二十七日臨時株主總會を開催、解散承認並に交附金分配問題を附議することとなつた、尚之によつて京城水產市場はいよ〳〵府の直營となり、同社は四月一日より清算事務を開始六月一杯で解散する筈である

東西南北

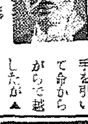

この前の日曜日にやうやく暇を見出した高尾本府學務課長、體位向上のために大いに運動せねばならんと▲五つの坊ちやんと小學一年生の孃ちやんを引連れ北漢山登りをやつた初めは意氣揚々と愛國行進歌なんかを口ずさび行くうちに▲馬の背のやうな難所にブツ突かつて進みも引きもならず一人を背負ひ一人は手を引いて命からがらで越したが▲今度は下りに惱んで手や足を擦りむくやら酷い目に遭つて歸宅した▲翌日役所に出て「山といふものは馬鹿に出來ぬ、人の言葉を信じては大變た目に遭ふよ」とコボすこと〳〵（寫眞は高尾學務課長）

痛快新講談（長篇讀切）
肥後の駒下駄
堂々六百頁の大冊で四十錢
▲強いぞ駒平…
▲戀慕のお濱…
▲惡玉の討れ…
全部讀切
新撰讀物面白くらべ
怪盜捕物實話‥ 奕一坊
（齋一郎）

●戀愛と悲曲讀切傑作集●
愛欲小說 山に棲む娘（奥村五十嵐）
鐵窓戀ざんげ
抓られた幸福
大陸の果までも
眞實惚れゝば
男の心女の心
塙團右衞門
交番で泣く美女
さては殿樣
戀の俘虜
怪奇實話 佛面の鬼畜
蒙古への花嫁
はだかの名醫
白裝束百兩の仇
何が慾しいのか

銀幕なれそめ總集
1●初戀に生きる市川春代…
2●同情が戀となる歌川絹枝…
3●何故彼女は泣いた柴田篤子…
4●むつまじすぎる霧立のぼる…
荒城の月
當り女奇列傳
不二洋子義俠美談
劍戟女王と梅鉢伊勢屋
三日月おせん
陽春增刊 四十錢
講談雜誌
博文館

社説
葬式の簡易化

半島においては、社會慣習について、當然改良されなければならぬ數多の問題が取殘されてゐる。婚禮にしても、葬儀にしても、その一切の儀禮上のことで、どうしても改めなければならぬことが多々ある。

この問題については、總督府當局に於ても、既に永い間改善のための努力をなして來て居り、儀禮準則の如きも出來上つてゐるのであるが、永い間の習慣はなか／＼一朝一夕には拔け切れず、未だ／＼色々な方面に時代に即應せぬものが多く認められる。

×

それは半島人の場合と、內地人の場合とに分けて見なければならぬのであるが、內地人の場合に於ては、特に勇斷を以て改良を急がねばならぬことが多々ある。內地に於て既にちやんと改善されてゐることが、半島に於て習慣に逆つてゐるといふやうなことは、寧ろ時代錯誤と言はねばならぬ。

例へば、葬儀の如きがそれで、會葬者が終始儀式の終るまで待たねばならぬといふが如きは、今日の活動の激しい時代には止めて然るべきことである。少し地位があり身分のある人、多數の知名有力人士が、一時間も二時間も靜坐せねばならぬといふことは、人物經濟、時間經濟の上からも考慮されて然るべきことである。

×

理窟から言へば、一生一度、しかも今後絶對にない、最後の別れの儀式であるから、一時間や二時間の犧牲は、誠心誠意の表明として當然のことであるといふかも知れぬ。しかし、さうまでしなければならぬ親交ある知己友人といふものは、さう澤山あるものでない。

×

故に葬儀は原則として、親戚と親友との間に於て、嚴肅にこれを取行ひ、然る後に一般知己朋友のために告別式を行ふといふことにした方が極めて合理的でもあり、親戚親友としても、多數の知己朋友に對して、精神的負擔が輕減されること、思ふのである。

殊に冬季の寒さ冷たさのことを考へたり、夏季の酷暑時のことを思ふたりする時、會葬者に對して反つて非常に氣の毒な思ひをせねばならぬ。斯うしたことは何でもないことのやうで、その實社會生活上極めて重大な問題である。內地に於ては、既に此の告別式が徹底してゐるのである。

×

次に香奠返しといふやうなことも、今後は個々にけこれを廢止してしまつて、他の方法によつてその誠意と謝意とを表明することである。社會事業に獻金するのも一つの方法であるが、他に故人の冥福を祈るための方法を考へることも一案である。

×

こゝには葬儀の場合を例にとつたのであるが、この外にも諸種の儀禮を、簡易化し合理化すべく多くの事柄がある。徒らに舊慣に囚はれることは、煩を多くするばかりでなく、自他共に精神的にも物質的にも重荷となる場合が多いことを思はねばならぬ。お互ひに考慮せねばならぬ問題である。

六大學リーグ戰前哨記【下】
慶應に不動の陣
淡青軍にのぞむ覇氣

慶應

新陣容 の編成に最も惠まれてゐるのは慶應だ、實戰經驗するのは岡が一人きり、昨年入學した展隊はスク／＼育つて、この春から實戰の役に立つ、宮崎、大舘、灰山に岡の跡目をつぐに不足のない人材だ、投手陣は中田、高塚、高木、成田、捕手は櫻井に井上、松森、一壘に主將灰山に飯島、二壘は前記の三人、三壘に宇野、遊撃に宮崎が二壘に廻る關係上この春からは大舘が定位置を與へられ

◇慶應……灰山主將

左翼は本田に水野、中堅河瀨、右翼に楠本と不動の陣容、投手は中田の老巧と成田の新鋭を主として高木は救援に廻すことにならう昨秋突如として成田を起用して失敗したが、成田もこの春は本來の面目を取り戻し櫻井捕手のリード宜しきを得れば中田に休養の時間を與へられよう

一壘の飯島と灰山はいづれ捨てゝも惜しい、昨年飯島に外野の練習をさせてゐたことがあつたが、今年も森田監督はその邊に何か策をめぐらしてをりはしないだらうか、左翼の水野と本田は、稍尚若い水野に軍配が擧るとして、河瀨の打棒がいつまでも延びなければ本田の左翼水野の中堅が實現しないとも限らない、たゞこの場合には根井が現はれることもあり得る

櫻宮灰楠宇水大中成高河
井崎山本野野舘田田塚瀨
捕二一右三左遊投（中）

東大

久保田 小野、渡田を卒業によつて失ひ、大村が病氣で前半期の出場絶望となつては、如何に今中主將が頑張つても新陣の編成すら困難ではないかと思はせる、佐渡から旋風の光武が受驗して來るといふし、昨年入學出來なかつた尾崎がもう一度受驗するといふがこれも難關の入學試驗の結果を待たねば當てには出來ない

昨年までの帝大が頑張れたのも久保田、小野二人の力であつたのだ、久保田の後繼者たる由谷に久保田と同等の力を求めるのは無理であるし、派手ではないが堅實無類、玄人仲間からは六大學隨一と折紙つけられた小野の後へは誰を据ゑても見劣りがする、殘留の選手中で力と頼むは野村の打撃だけといふ狀態では心細い今月の末か來月の上旬新入生の顏觸れを見なくては

◇東大……今中主將

陣容の豫想も不可能だ

×　×

大體 豫想される『春の新陣容』は以上の如くだが、まだ練習を開始しないチームもあるのだから決定的のものではないし、長いシーズン・オフから開放される春のシーズンの例として思はぬ新兵に攪亂されるチームも出て來るだらう

廿四、五日頃には前哨戰として、東上の關西大學、同志社、立命館大學と帝大を除く五大學との間に定期戰が行はれる、その頃になればリーグ戰に臨む各大學の陣容なり强弱が略々明らかになつて來る『六大學新陣容の檢討』はその頃まで待つ方が勝敗を豫想するにしても正鵠に近いものを得られるのではなからうか

火を吐く熱辯續き 愈よ第二讀會
京城府會こゝに一旬

京城府會十日目は、廿六日午後二時半分開會、前日に引續いて一般質問を行ひ上原議員から運動場使用料値下げ、府民館食堂使用料値下げ並に火葬場手數料改正などの意思なきかと質し、前二項に對しては辛議社會課長から考慮する旨の答辯あり萩野衞生課長から火葬場の手數料は昨年改正したばかりで當分改正の意思なき旨を述べ更に木下議員から府營貨物問題につき簡單な質問あり御木內財務課長から說明あつて第一讀會を打ち切り第二讀會に移り各議員それ／＼起つて意見の開陳を行つたが主なるもの次の通り

◇南條議員　豫算の運用については當局は飽くまでも嚴正でなければならない、接待費一萬五千圓が昨年の如きは途に之れを突破して二萬四、五千圓に達してゐる、物價騰貴の折柄十分經費の運用に留意して冗費なきやう願ふ、府政の明朗は各職員の緊張した態度で事務の處理に當ることから生れる、稅務課の不祥事件は職員の弛緩が原因してゐる、また窓口の事務取扱ひが極めて不親切であるが改善されたい、更に防護團の訓練には本當の魂が入つてゐない

◇近藤議員　稅制々度の改正により國稅の所得稅の增徵から府稅營業割に還元推覆の戶別稅割額に因る增徵の幾分かを三ケ年繼續の南山周廻道路工事費に割當て十六萬七千餘圓の補助を得てゐるが十四年度から新規に補助の名目を樹てる必要あると思ふが十分の研究を願ふ、市街地計畫は翻明的事業であるが逐行に當つては直接府民の利害に影響するもので新豫算の人員で萬全を期し得るか、人の整備は定員のみによらず適材適所として當

更の配置が必要と思ふ、また傳染病終末處理は人口の增加と比しない、傳染病は發生後の防疫より未然の豫防に於て十分の活動が必要で內地に於ける三、四日に一度處理するのに比し京城では七日から十日間の間隔を置いてゐるが、これまた改善を要すると思ふ

◇李弘植議員　稅務課に於ける徵稅が公正を缺いでゐる、特に地方からの京城移住者に對する査定が公平を缺いでゐる、細密なる調査を要望する、また西部出張所の新設は多年の懸案であるが今日に到るも何等その實現の片影も認めることが出來ない、更に研究考慮を願ふ

◇曹秉相議員　豫算編成は物質に偏してゐる、町總代は府行政の一翼として偉大な役割を果してゐるが中には不適當な者も散見される、當局は十分なる調査により補佐の眞價を發揮するよう願ふ、精神的な行政に一段と留意されるやう注意する

と何れも火を吐く熱辯により當局を鞭撻同五時散會

半島貿易に影響ある品目の引下を要望（下）
北支關稅の改訂を控へて
朝鮮商議の日商回答內容

十五、砂糖　大衆生活必需品なるを以て糖果の從價一〇％に照し從價五％程度即ち現在の約半額に相當する從量稅に改正を望む

十六、清酒　麥酒　之け何れも在留邦人の飲用必需品にて、而も中國に生產せず、從來の從價八〇％の排日的高率關稅を排し、一律に二〇％に低減するを至當と認む

十七、紙卷煙草　葉卷煙草　刻煙草　北支方面の煙草供給は天津に於る英米兩國系會社に於て其の約七割を占む、此方面の貿易進展を見込みて現行率の四分の一に低減方を要望す

十八、殺蟲劑及消毒劑　本品は公衆衞生上寧ろ輸入を奬勵すべきものなるを以て、從價一〇％に低減する要あり

十九、醫藥　本品は大衆的必需品なるを以て現行率百斤に付き十三圓まで改正方要望す

二十、石鹼　本品は衞生上不可缺品にして而も成るべく低率を理想とすべく附品種、品質多種多樣にして加ふるに現行率は從量從價の二種に亘るを以て之を從價稅に統一し一〇％とするを妥當と信ず

廿一、板紙（イ）馬糞紙　本品は大衆向用紙なるも、過般の改正に漏れたるを以て百斤に付き一圓に改正を要望す

廿二、ベルト用革　靴底用革　列記せざる革製品（鞣、染入を含む）

右記稅番に屬する品目は中國に於ける諸工業の振興と大衆の需要に應ずるため、滿洲國關稅率以下とし之を現行率の約半額に低減方改正を望む

廿三、木炭　本品は在留邦人の必需品にして現行率百斤一圓は高率なるに由り百斤五十錢を適當と認む

廿四、陶磁器　本品は過般の改正により從價五〇％より二五％に半減せられたるものなるも元來包裝、運賃、破損の危險率を見込むとき猶現行率を以てするも尚五〇％の稅率を負擔するの結果となる、依て大衆的必需品たる本品に對し滿洲國稅率（從價一七、五％）に照し從價一五％を以て適當と認む

廿五、琺瑯鐵器　本品は過般の改正に於てその原料たる鐵の輸入稅引下げられたるものにして、尚中流以下の大衆的必需品なるを以て可及的低率なるを要す、而も品種、形狀多種なるが故に從價稅に統一し一〇％に低減するを至當と信ず

廿六、全部又は一部護謨にて作られたる短靴及長靴（靴底及靴を含む）本品は一般大衆殊に在支邦人の必需品とも云ふべきものにして而も中國新政權統治地域に於てはゴム工業の見るべきもの無く宜て滿洲國稅率同樣從價一〇％に改正するを至當と認む

廿七、帽子　本品は一般大衆の日常必需品なるに現行率は殆んど輸入禁止的高率なり、此際從價稅に統一し一〇％に改正方要望す

尚は通關手續に關しても次の如き回答を行つた

◇……通關手續に關する件

一、稅單位を國際の單位に改正のこと（理由）現在の稅單位は海關金單位に付現在國幣價値と對比する場合爲替關係並に變動等に依り從價稅と從量稅に著しき均衡を失することあり、且取引上の不安を伴ふ虞あるを以て國幣單位を採用せられんことを望む

二、通關手續は可成く簡單に迅速にされたし

鮮馬增產計畫 十五年に短縮
四萬頭增殖をはかる

本府に國防上の基礎に立脚し朝鮮馬の增產計畫を樹立し、昭和十二年度より向ふ十八ヶ年計畫を以つて改良馬二萬五千頭を生產すべく實施中であるが今次事變勃發により國防の新情勢に鑑み十三年度から右十八ヶ年計畫を十五ヶ年に短縮しその目標二萬五千頭を更に四萬頭に增加計畫を樹立し十三年度に增產計畫充實として二十二萬五千圓を計上したが十三年度補助額の增は五萬六千九百圓、種馬牧場擴充費十六萬二千圓、新規費三萬七千九百圓、馬政機關充實費二萬一千圓でその內譯は次の通りである

▲馬政機關の充實　十三年度職員設置（本府技師一、屬二、技手二、雇員二）（地方廳技師一、道技手一、地方產業技手一一）

▲基礎牝馬の充實　毎年一百五十頭を購入民間に配付の計畫を年限短縮によつて六百頭に增す、維持種付の奬勵に於ては十二年度十頭の種馬の移入を三十頭に增す

▲馬の利用獎勵　乘馬利用の獎勵地九ケ郡を十一ケ郡に增加補助額二千三百圓、役馬利用指導郡補助五百五十圓、馬耕具並に運搬具の購入補助一萬二千圓

▲馬の飼養管理改善　種付者の設置六ケ郡を十一ケ郡に增し補助額一ケ郡三百圓宛

▲牧野改良維持施設　六ケ郡を十一ケ郡に補助額一ケ郡五百圓

▲馬に關する共濟事業　六ケ郡を十一ケ郡に補助額一ケ郡百圓

▲馬の衞生施設　裝蹄技術員設置補助六ケ郡を十一ケ郡に增し一人五百圓

▲馬の取引容易　軍馬購入費補助六十頭を百十頭に增し一頭當り二圓

▲馬の輸送補助　十五年度より開始金額千五百圓

▲種馬牧場擴充　技手二、雇員二增

神道講習會に補助金交附
出席者には旅費支給

本府內務局當局では事變下半島の思想界に即應せしめ神社神道信仰に導くため、一面一祠の實現を期してゐるがこれに鑑み從來朝鮮神職會で行つてゐる神道講習會に對し十三年度より補助をなしその講習會に本府に於て指定出席者には旅費を支給し各種施設費補助にあたつても右を考慮に入れることゝなり廿五日附を以て各道に通牒を發した

土木協會が 賦課金引下げ

土木建築協會の新年度豫算は廿五日評議員會に於て協議の結果問題の賦課金引下げは次の通り決定した

▲土木請負　受託額の千分の七（前年度千分の一〇）▲建築工事　同千分の五（前年千分の七）

▲特別は其の都度

從つてこれに基づき十三年度豫算額は三十五萬圓と決定し、前年に比し約九萬圓の減少となつた

配當落

東株短期取引員組合は二十六日委員會を開き左記四銘柄につき配當落取引を來る三十一日後場より實施することに決定した

昭和肥料　一株につき二圓四十二錢五厘、配當年一割
日本電工　同二圓四十二錢五厘、同年一割
日本石油　同一圓九十七錢五厘、同年八分（以上特別稅控除）
日本電力　同一圓七十五錢、配當年七分

昨年末現在の 工業原動機關

半島生產業の躍進的發展に伴ひ工場生產能力增進用の原動機は逐年增加の一路を辿り、總督府殖產局で調査せる昨十二年末現在の鮮內設備は汽罐千七百二十二箇所、蒸罐二百四十八箇所、蒸汽機關三百六十四箇所、瓦斯及び石油機關千六百七十一箇所となつてゐるが、何右の外原動機取締規則第十九條に依る汽罐取締規則の取締を受くる小規模の汽罐六百八十七箇所、瓦斯及び石油機關二萬五千六百八十七箇所あり、半島機械工業の發達に伴ひ今後益々原動機數の增加擴大を豫想されてゐる

商業實習生徒募集

府內梅洞公立普通學校附設の京城公立商業實習學校（夜學）では四月から入學させる本科一年生約百五十名高等科生約五十名を募集してゐる、願書提出期限は三月末日まで希望の方は至急手續をなされたし

獻金

◇防空器材　―廿六日扱―

一圓三十六錢　楊州郡長興面三上簡易學校生徒一同

日計一圓三十六錢也
累計四萬四千四百五圓五十五錢也

◇慰問金

累計七萬八千九十六圓一錢也
總計十二萬二千五百一圓五十六錢也

皇軍慰問全集

全部讀切傑作揃ひ
オール讀物 臨時增刊
兵隊さんのポケットへ
入る大きさ 四六判
特價 五十錢

皇軍慰問全集に就て……菊池寛

北支南支或は北滿に轉戰し駐屯して居られる皇軍將兵各位の勞苦に對しては、如何なる言葉も手段も、之をねぎらふに足りないのだ。たゞ、我等國民は各自その職業身分に應じて誠意を披瀝して、その萬分の一に報いんことを努力する外はないのだ。雜誌を經營する者は、その雜誌を通じて、各位の勞苦をねぎらふことが最も適しい仕事だと思つた。普通號の編輯に當つても、さうした心構へが動いてゐないわけではないが、さうした心構へのみで、編輯したのが、この「皇軍慰問全集」である。戰場の伴たるべく、長陣の消閑讀物たるべきあらゆる注意をしたつもりである。携帯の便を計つて版も小さくした。又皇軍慰問に名を藉りて、利益を計るべきでないと思つたので、發刊と同時に三萬五千部を陸海軍に獻納した。讀者各位も、本社の微意を諒として、一本を購入し、慰問袋に入れて下さる事を切望して置く。發行した部數の凡てが海を越えて大陸に送られ身命賭して奮戰中の皇軍將士の手に觸れたならば、我等の滿足之に過ぎたるはない。

各界噂話 笑話滿載

銃後は大丈夫です。
本誌愛讀者が贈る 故郷通信 戰地へ全國數十都市の近況報告

本日陸海軍へ本誌三萬五千部を獻納しました

◇一流大家が妍を競ふ傑作小說選集◇

純情小說 不壞の愛 菊池寛
時代小說 下頭橋由來 吉川英治
諧謔小說 蛞蝓大艦隊 德川夢聲
股旅人情 さんど笠 子母澤寛
幕末秘聞 からす組遺聞 大佛次郎
感激小說 拒まれた指輪 竹田敏彥
錢形平次 巾着切の娘 野村胡堂
花柳小說 柳の雨 長田幹彥
爆笑小說 結婚破談業 サトウ・ハチロー
武勇秘譚 「葉隱」の祖父 長谷川伸

◇有名俚謠替歌集
◇浪花節十八番
◇名家詩吟選

艶麗繪卷 東都美人姿繪帖
◇新橋 小林秀恒 ◇赤坂 田中比左良 ◇丸ノ內 小野佐世男 ◇淺草 清水三重三 ◇新宿 津田穰

☆從軍作家より出征將士へ贈る言葉☆
健鬪を祈る…林芙美子 ◇兵隊さん…北林透馬
お もひで…吉屋信子 ◇嘘のない戰場…杉山平助
片鴛鴦の氣持…吉川英治 ◇何と云つていゝか…榊山潤
焚火の光り…三好達治 ◇銃後の挨拶…尾崎士郎
もう一度行きたい…大宅壯一 ◇言なく聲なし

從軍演藝慰問使より出征將士へ一筆啓上
兵隊さん有難う…市川猿之助 ◇軍用犬へ…横山エンタツ
目出度く凱旋を…神田ろ山 ◇お便りを…坂東蓑助
銃後の護り…井口靜波 ◇のんき節…石田一松
赤き心…ミス・ワカナ ◇一筆啓上…松井翠聲

赤穗義士 三村次郎右衛門 一龍齋貞山
俠客物語 木更津の小次郎 神田伯龍

お得意 落語 爆笑集
◇旦那樣の土產…春風亭柳橋
◇酒の言葉…柳家金語樓
◇武人の妻…桂米丸

神宮球信 春の野球戰を語る…飛田穗洲
桃色芝居 女劍戟盛衰記…芝崎町男

◇面白い娛樂室
川柳漫畫 前田岸本 川上水府 三太郎
◇支那語會話便利帖
◇代表軍歌選集
◇なぞなぞ百三十題
◇動く世界（外國の情勢）
◇蔣介石の近況
◇オール特選漫畫集
◇武勇逸話集
◇易しい詰碁と詰將棋

慰問袋へ 是非一冊の

特に氣樂な愉快な讀物揃ひ!!

文藝春秋社發行

コドモページ

＝カツトは＝
慶南咸陽普通學校の鄭顯先生作品

皆様の好きな昌慶苑 動物のおはなし 驚くことばかりです

(す)つかり春になりました、昌慶苑の櫻のつぼみも、ふつくらとおほきくなつて今にも咲きさうです、來月になればお池もお山も美しい櫻の花がすみとなることでせう、この動物園は、あなたがたがまだ生れてゐないずうつと前の明治四十二年十月に出來たのですから、もう三十年も昔のことです、ずいぶん古い話ですネ、さうして二十五年以上も生きてきた動物が七匹もゐます

かば　二十六年
かもしか　二十八年
らくだ　二十五年
きつねざる　二十八年
らくだ　二十五年
がん　二十八年
たんちやう　二十八年

人でいふならば大學を卒業してお役所や會社に勤めてゐるころです

(二)十六年も生きた河馬はドイツのハアゲンベツク動物園からはるばるきまして今までに十一匹を生みました、その內譯は日本全國の方々の動物園に行きました、なんと早くから日獨親善の使ひで來たことでせう、ハーゲンベツク動物園で面白い話があります、歐洲大戰爭でドイツは食料がなくなり一ばんの人は肉等は口にすることさへも出來なかつたのに動物園のライオンやトラなどはとてもたくさんの肉を毎日食べるので時の皇帝ウイルヘルム・カイゼルが園長さんを呼んで動物を皆殺してしまへと云はれましたら、『私を殺してからにして下さい』と園長がきつぱり云ひましたので、さすがのカイゼルもひげをピンとさせたまゝ、皇帝が國を守るやうに園長が動物を守つてゐる強い心にうたれて、お許しになつたさうです、ハーゲンベツクの動物園は世界で一番大きなサーカス獸をもつてゐることは御存じのかたもおありでせう

◇…河馬

◇…かもしか

(食)べもの、話になりましたがあの大きな河馬は一日にどの位食べるのでせう、おいも(四貫目)フスマ(二貫目)青草(十二貫目)合せると十八貫にもなります、かばはおいも(三貫目)オカラ(三貫目)フスマ(二貫目)青草八貫ですから合せると十六貫目です、虎は牛肉(一貫目)牛乳(一本)です、さるはおいも(六十匁)もみ(十匁)人參(十匁)ビスケート(二十匁)こんな小さなおさるさんでさへ一日に百匁近く食べます、動物園のお父さん淺見正吉先生に昌慶苑で使ふ餌を聞きますと、なんと一日に肉類が二十八貫、おいも二十五貫、おをた四貫、どちよう四貫、牛乳が二升五合もいるさうです、其他色々のものが澤山いります、なるほどこれでは、カイゼル陛下がご心配になられるはずだと思ひます、淺見先生は毎日動物が病氣にならないだらうか、お腹はすいてゐないだらうか、お客様がライオンやトラにピンケットをやらなければいゝがと、我が子のやうにやさしく親切にされてゐます、皆さんも動物をいぢめてはいけません

(二)十八年生きたがん、とかもしかは朝鮮産で、かもしかは澤山の子を生みましたのでハーゲンベツクに上げましたところ、ドイツでは大變よろこばれ御禮に『しまうま』を送つて來たさうです、朝鮮産のがんはこれまた大變かしこくて、鳥は他のものに見つけられないやうに外に出る時は必ず草や枝等でかくしてから出かけるさうです
次に動物の値段を調べて見ませう皆さんの貯金ではとても動物や鳥は買へませんね、けれども、ひばりやぶんちやうは買へますよ、それからこの永く生きた動物さんたちが鶴、龜のやうに永くげんきで生きて欲しいものです

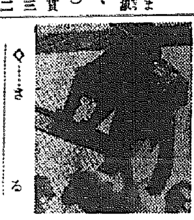

◇…さる

(鶴)は千年と云ひますが、たいてい百五十年位で種類にもよりますが龜は三百年くらゐなものださうです

獸類

ライオン……八百圓
ひよう……二百圓
ぞう……七千五百圓
かば……六千圓
らくだ……三百圓
のろ……十圓
かもしか……四十五圓
あなじま……二十圓
ぎんぎつね……八百圓
あをぎつね……三百圓
たぬき……五十圓
かはうそ……百五十圓
ぬくて……五十圓

あざらし(五十圓)▲とら(千二百圓)▲くま(千圓)▲山猫(二十圓)▲ぶたざる(四十圓)▲まうくざる(八十圓)▲だんすざる(百八十圓)▲くまざる(三百五十圓)▲ひゝ(七十圓)▲ライオンざる(二百二十圓)▲ぬくて(五十圓)▲ジヤコーねこ(百二十圓)▲ひぐま(百二十圓)▲ふらま(千圓)

◇…らくだ

鳥類

くじやく(六十圓)▲わし(五十圓)▲だちよう(千七百圓)▲あうむ(百五十圓)▲ひくひどり(二百圓)▲こひかる(三圓)▲カナリヤ(五圓)▲もゝいろいんこ(八圓)▲うぐひす(六圓)▲きくいたゞき(二圓)▲こがら(一圓五十錢)▲むくどり(三圓)▲ひばり(八十錢)▲こまおなが(六圓)▲ぶんちやう(四十錢)▲べにすゞめ(四十錢)▲きうかんちやう(三十圓)▲のごま(四圓)

◇…つる

西洋人のお相撲 なかく強いと評判

スポーツといへば何も外國のものばかりがスポーツではありません日本に昔からある相撲や柔道、劍道などもスポーツです、ちかごろはこの日本のスポーツもどしく外國に紹介されてあちらでけかへつて日本よりも盛んに練習してゐます、そのうちでもアメリカのハワイは日本人が澤山行つてゐるためでせうかとりわけて日本のスポーツが盛んで本當のお相撲さんにもまけないやうな外國のお相撲さんがたくさん出て來ました、そこで東西兩力士のちからくらべといふわけでこのほどハワイホノルルの東本願寺で相撲の大會が行はれましたが、お相撲さんの名前はさすがに外國人ですからマーケーだとかレケツトだのハイナだのなんてちよつと東京の國技館では見られない名前のお相撲さんばかりでした

綴方教室

東京のある小學校で本當にあつた話です・天才の豐田正子さん・

◇これ◇は東京の荒川放水路に近い或る小學校で本當にあつたお話です、五年生の綴り方の時間でした、豐田正子さん「うづら豆」といふ題の綴り方を讀まされてゐました、その綴り方の中で正子さんは自分の家の貧乏な有樣を子供らしい素直な文章で少しも隱さずに書いたのです、けれど正子さんの同級生はその綴方が可笑しかつたのでみんな大きい聲を上げて笑ひ出しました、正子さんはそのことがとても悲しかつたのです、休み時間になつても一人ぼつちで淋しさうに校庭に立つてゐるとそこへ受持の先生が來ました
『豐田、貧乏なんてちつとも恥かしいとはない、お前の家みたいな貧乏で困つてる家が東京だけだつて何十萬軒もあるんだからな、それよりも本當の事を綴方に書くことは大變いゝことだ、今度よい綴方が出來たら、「赤い鳥」といふ雜誌に送つて上げよう、載つけて貰へるかもしれない、一生懸命に綴方の勉強をし給へ」と先生は正子さんを勵まして下さいました
その言葉に力づけられて正子さんは澤山綴り方を書きました、どれもく貧しい家や困る人達のことばかりでした

◇その◇翌年の夏のことです、正子さんは今度田舎に歸る近所の大工さんから兎を貰ひました、子供達は大喜びです、けれど正子さんの家は餘り貧乏なので兎にやる餌も飼ふ箱もありませんでした、それから九月です、正子さんの書いた『うさぎ』といふ綴方が『赤い鳥』に載りました、正子さんはその雜誌を先生に頂いて大喜びで家に歸りました、ところがその綴方の中に大工のおばさんが兎をくれた時
『梅澤さんの家にやらうと思つたがあのうちは大しんでもけちん坊だから……』
といつた言葉がそのまゝ書いてありました、正子さんの家はいつも梅澤さんの家で仕事をしてお金を貰つてゐるのでした梅澤さんの家はこの綴方を讀んで大變に怒つてもう仕事をやらないといひました

◇やが◇てその年の暮です、大晦日近くになつて正子さんのお父さんは大切な商賣道具の自轉車を盗まれて仕舞ひました、正子さん達が樂しみにしてゐたお正月の着物はとても買つて貰へません
三月……正子さんももう卒業間際でした、正子さんはこの頃は學校が退けるとその足で近所の工場へ働きに行つてたのですが正子さんの兩親は正子さんを藝者に賣らうと相談してゐました、それを聞いて正子さんはもう大好きな綴方も書けないと思ひ家の人にかくれて長い間泣きました、けれど或日正子さんの書い綴方でそのことを知つた先生が正子さんの兩親に會つて『どうしても藝者にしてはいけない』と反對をして下さつたので正子さんの兩親は仕方なく藝者に賣ることをあきらめました、正子さんは今ひどい貧乏に苦しみながら工場に通つて働いてゐます、けれど家に歸つて少しでも暇があれば謄寫版と綴方用紙をひろげて熱心に綴方を作つてゐるのです、正子さんの綴方はどんく上手になつて來ました

◇この◇正子さんのことは段々世間に知られ新聞にも出ました、そして今東京の新築地といふところで『綴方教室』豐田正子作といふお芝居にもされて大變な評判になつてゐます

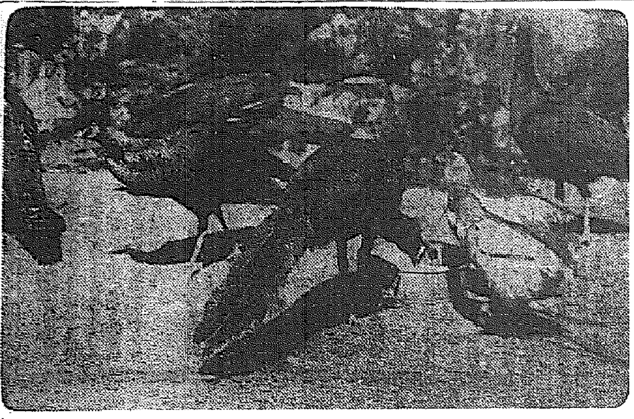

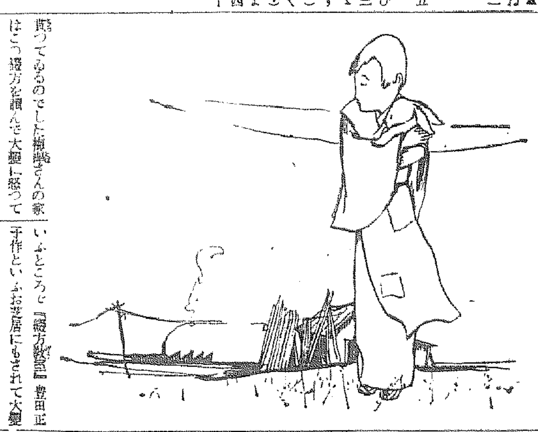

くじやくのお母さんはにはとり

くじやくのお母さんはニハトリです、この三年の間に二羽のニハトリが十一羽のくじやくをかへしました、のどかな春のひをあびて皆がお母さんを守つてゐます、ちよつとでもお母さんの姿が見えなくなると大變です、お母さんは皆が大きくなつたのでもう大丈夫と思はれたのでせう、コツリコツリ散歩に行きました、それとも知らない後にのこつたくじやくさんはすつかり心配して高い木にのぼつてさがすもの、小山に上つてさがすもの一羽のくじやくさんはあの高い京城府廳の屋根の上にまで上つて探しましたので警察官の係の人々もビツクリして一つしよになつて探し、やつと見つけてお母さんをつれて來ました、それ以來お母さんが散歩に行つて皆に心配かけないためあしにひもをつけられ、あまり遠くへ行けないやうにしてあります

少年音樂家

わづか九つの少年でヴアイオリンの天才がまた現はれました――京城仁寺町二五二にお宅のある李重鎬さんのお子さんの相鎬君は京城師範の附屬普通學校の三年生です

が六つの時にお父さんから買つていたゞいたヴアイオリンをいぢくりまはしてゐるうちにいつの間にかすつかりヴアイオリンが上手になり、今はいろんなむづかしい曲が彈けるやうになりました、此間は龍山の陸軍病院に戰爭で勇ましい名譽の負傷をされた兵隊さんをお得意のヴアイオリンで慰めてあげましたし、また京城放送局からも放送しましたが、そのときいたゞいたお禮はそのまゝ皇軍慰問にさし上げました【寫眞はヴアイオリンの天才李相鎬君】

●むぎわらの傘

ドイツのマグデブルグの傘屋さんのボイトラーといふ人がむぎわらで出來た傘をこしらへました、この傘はボイトラーさんが一年もの間苦心して考へたものである、工場ではもうこのむぎわら製の傘を作つてゐますが、日本にもつてこいといふのでなかくの大人氣でフランスからも注文が來てゐるといふことです

當代一流 爭覇戰譜

第二局

平手 △五段 大和久彪
先 ▲四段 加藤富久

(聞け前回▲四八銀迄の局面)

持駒 △大和久氏 歩

九	八	七	六	五	四	三	二	一	
v香	v桂	v銀	v金	v王		v銀	v桂	v香	一
						v金	v角		二
v歩		v歩	v歩	v歩	v歩		v歩	v歩	三
	v飛					v歩			四
									五
		歩					飛		六
歩	歩		歩	歩	歩	歩		歩	七
	角	金			銀				八
香	桂	銀		玉	金		桂	香	九

持駒 ▲加藤氏 歩

△六二銀 ▲五六歩 △五四歩 ▲一六歩 △一四歩 ▲九六歩 △九四歩 ▲三六歩 △四一玉 ▲六九玉 △七四歩 ▲五七銀 △五三銀 ▲四六銀 △六四銀 ▲五八金 △五二金 ▲三七桂 △七三桂 ▲三五歩
1611　356

(持時間各七時間)　累計(大和久氏 四十二分／加藤氏 一時間二分)

觀戰記

六段 飯塚勘一郎

戰端開始の三五歩 舊定跡形の對立

此一戰は双方共舊飛車戰法を採つて、依然舊定跡の對抗陣となつたが、果して此の舊定跡の對立から如何なる新戰法が生れるであらうか、後手不利と云はれる此の作戰を選んだ大和久氏に、新手段出現の期待が掛けられる
後手の六二銀から後手九四歩に到る迄の手順に於て、加藤氏の一六歩は先づ自己の飛先きを切る前に横隊を見度かつた爲、無論後手が一四歩と受ける處を手拔きすれば、一五歩の突き越しで先手優利となるが、敵手がショートヒットを得意とする大和久氏故、或は他に急戰趣向を求めるではなからうかと豫想子は斯う豫想を下したが、案外自重の後手一四歩で以下棋譜はスラくと運ばれて行く、即ち後手の九四歩から先手三六歩以下後手の七三桂迄、宛然たる舊定跡形の對立で、これなら次きに指し手の如く、先手方に三五歩の仕掛けがあるから、加藤氏の優利な攻勢擧となららう、只右の手順中先手の四六銀に對し、後手が六四銀の處を五二金と締め、其時三五歩なら、同歩、同銀、八五飛、四六銀、四四銀と應酬する手段もあつた、そして此方がむしろ面白いやうに思はれる、尤も策戰の撰擇に就ては、對局者の棋風と氣持ちとに依るべきであるが――後手の七三桂を觀て、加藤氏は猛然として三五歩と挑戰した

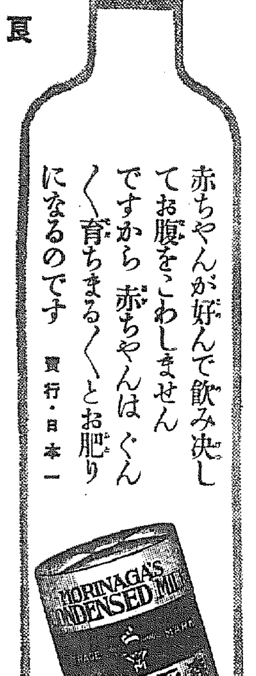

新鮮純良
森永ミルク
赤ちやんが好んで飲み決してお腹をこわしませんですから 赤ちやんはぐんく育ちまるくとお肥りになるのです
賣行・日本一
森永煉乳株式會社
M-43

A型2號
ナショナル・ランプ

さて洗濯……まづ
ミヤン 洗濯石鹸
S-8-80
東京・日本油脂株式會社・製造

阿波共同汽船出帆
仁川、芝罘、大連線 第三共同丸 三月廿五日午後入港 四月一日午前出港
仁川、鎮南浦、大連、天津線 早鞆丸 三月廿八日午後入港 三月廿九日午前出港
第三壽丸 三月 日午後入港 三月 日午前出港
○朝鮮鐵道局指定手荷物ニテ乘客並ニ船車連絡運貨取扱仕候貨物取扱
乘船切符發賣所 京城三越支店 ジヤパンツーリストビユーロー
案内所 仁川府海岸町
代理店 野口商會 電話一四・一七三番

寫眞 本町二 ワタナベへ 電本五三七八

補血強壯劑 参茸トニーク

京城府西小門町
田中丸病院
普通病室及隔離病室ノ設備有リ
電話光化門(3)一八八五・二三八六番

千葉胤明翁謹著
明治天皇御製謹話を拜讀して
明治神宮宮司 陸軍大將 有馬良橘閣下

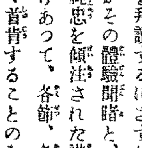

自分は夙に千葉胤明翁と親交がありその謹直嚴正なる平生を熟知して居るのであるが、本書を拜讀するにさすがに、翁がその體驗聞諳と、至誠純忠を傾注された謹話だけあつて、各節、各行、一々首肯することのみで今更ながら、明治天皇を欽慕し奉るの念に堪へず、幾度か感泣した次第である。
希くは天下萬人此の書に就いて、その御聖德を鑽仰し奉ると共に、畏れながら、これを自が鏡として、黽勉淬礪よく臣民の道を致し、皇恩に酬い奉るやうにしたいものである。

明治天皇御製謹話
千葉胤明先生謹著(定價一圓・全國書店に有 大日本雄辯會講談社發行)

昭和の常識
胃袋には歯がない
だから……「仁丹の半煉歯磨」で歯と歯ぐきを强めてよく嚙むことです!
他の半量で済む
仁丹の半煉歯磨

止血
血液凝固促進性ホルモン劑にして効果確實粘膜を刺戟又は腐蝕する等の副作用なく殊に内服劑は用法簡易の故に頗る賞用されてゐる
喀血血痰 胃腸出血 痔出血 外傷出血 其他各科
內服錠劑 10錠 20錠 50錠
「喀血の治療法」進呈
株式會社藤澤友吉商店
大阪市東區道修町 東京日本橋區本町
T134
トロムボゲン「フジ」
肺臟脾臟抽出ホルモン劑

葉煙草産地としての 清州の面目を確保
黄色種葉煙草再乾燥場の 誘致運動遂に成功

【清州】專賣局では忠北の特産物黄色種葉煙草の増産を目指し年々耕作面積を擴張してゐるがこれに伴ひ清州繁榮會、商工會をはじめ民間有志が清州に黄色葉煙草再乾燥場を誘致すべく昨年、積極運動を試み總督か上城の上、ある程度の負擔も敢て辭せぬ決意を披瀝して當局へ陳情した甲斐あつていよいよ清州に同乾燥場を設置することに決定し市民は大喜びである即ち專賣局の森庶務課長が二十四日來清、待望の吉報を齎らして關係官民有志と會見、種々同乾燥場設置に關し懇談を遂げ敷地補敷地も下検分の上即日歸任したが葉煙草再乾燥場の外に煙草耕作組合並に葉煙草收納倉庫も建設することになつた、敷地は再乾燥場に一萬坪、耕作組合と收納倉庫に五千坪、計一萬五千坪で總工費約二十五萬圓を投じ右各建物を建設する模様で、これで清州も葉煙草名産地としての面目を確保することになつた譯である

なほ清州地元有志は敷地買收費並に地均工事費に相當の負擔をなすべく二十七日、市内有志等が公會堂に會合して期成會を組織し役員を選定して早速活動を開始することとなつた

對支貿易が復活して 仁川港に朗春
會寧丸、釜山丸、平安丸の各船 十ケ月振りで就航

【仁川】支那事變發生以來仁川から上海、青島方面への各航路は杜絶えてゐたが北支の治安恢復と並に同航路船もボツ〳〵就航することに決定、對支貿易の復活によつて々みたと仁川々は今後大いに活氣を呈するものと見られてゐる、しかしてその先陣を承つて青島行の會寧丸が廿八日、釜山丸は少し遲れて四月八日、上海方面行の平安丸は四月廿二日それ〴〵約十ケ月振りに就航する豫定である

肥料配給 統制組合 忠北に生る

【清州】合肥の肥料統制方針に基づき忠北道でも去る二十三日道廳で指定肥料販賣業者の第三回目會合を催し地方肥料配給統制組合を設立した、指定肥料販賣業者は十四名で從來以の販賣指定會社であつた忠北産業株式會社もこれを機に肥料販賣にも手を伸すこととなり同じく指定されたが、組合事務所は朝鮮物産株式會社清州出張所に置き組合長は朝鮮物產の入山氏副組合長は木下商店代表（京城）幹事は魚谷商店代表（京城）並に東光商事會社代表（京城）がそれぞれ選定された

棉作褒賞式 漣川で擧行

【漣川】郡の陸地棉は奬勵二十年目の昨十二年に耕作面積千餘町歩、總收穫高百四十餘萬斤、共同販賣出廻り數量百六十餘萬斤の實績を收めたが郡農會ではこれを記念するため棉作關係の各種褒賞授與式を來る四月十日午前十時から普校講堂で盛大に擧行することになつた

林業功勞者 忠北で表彰

【清州】忠北道では來る四月三日の記念植樹日に道內林業の改善、發達に盡瘁しその功績顯著な篤林家を表彰することになり團體十契、個人四名を選拔表彰することとなつた、被表彰團體及び個人は左の通り

▲團體 清州郡四州面明岩里愛林契、報恩郡內北面稗陵里同、沃川郡青山面主谷里同、鎮川郡草坪面永同面主谷里同、槐山郡槐山面錦月里蓮潭里同、陰城郡金旺面文盤里同、忠州郡東良面大田里二區同、堤川郡鳳陽面長坪里同、丹陽郡永春面南川里同▲個人 永同郡永同面芙蓉里面書記姜護華、陰城郡大所面五柳里面書記洪成格、忠州郡利柳面五井里愛林契長李圭復、丹陽郡大崗面黄庭里同上曹瑞煥

早くも植木洪水 仁川の植物檢査所 檢査に轉手古舞ひ

【仁川】來る四月一日から十日間京畿道主催の植木市が開催されるため今年の植木の入荷は例年より早く、さなきだに手不足だ仁川植物檢査所では目下これが檢査には大童になつてゐる、係員も廿萬本餘り入荷があるがその中一割近くも不良苗があり、例年の今頃は果樹一萬二千二百三十四本（一千二百六十一圓）鑑賞植物八萬九千百八十本、蘭、サボテン等が一萬二千百四個（合せて一萬七千八百四十二圓）山林植物二千百四十四本（二百三十二圓）の入荷があるが今年は例年よりも多いのではないかと見られ、所員はその手不足をこぼしてゐる

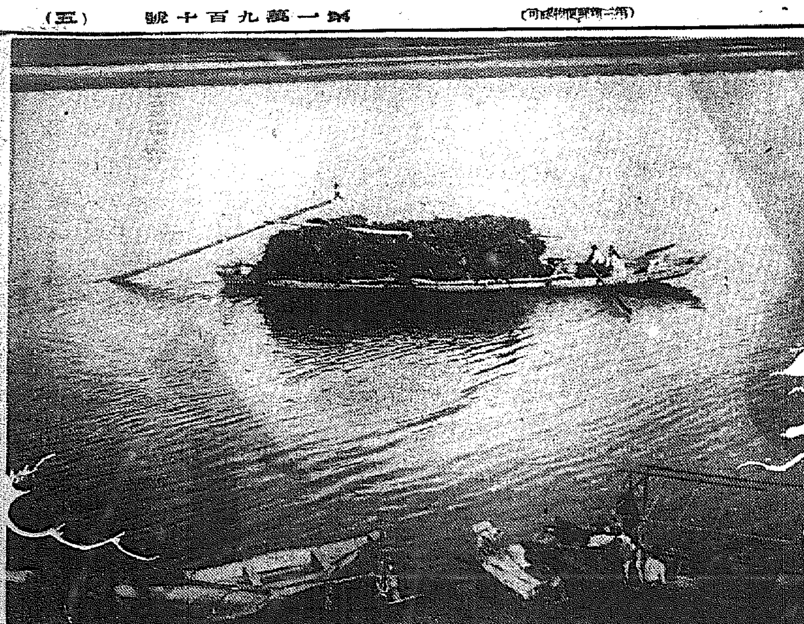

春の船唄　大同江所見

白晝の辻强盜 鎮十尾を奪ふ

【清州】白晝の辻强盜事件―報恩郡馬老面官井里無職李樂玉女（二）が去る十六日同郡懐南面金谷里へ赴く途中、同日午後四時頃同郡懐北面東井里を通過の際、同郡馬老面所餘里生れ住所不定無職安千龍（二）が同女が風呂敷包を持つてゐるのを見て惡心を起し、部落を距る三町位の地點、夷井峠の谷間まで同女を追ひかけて行つて包みを渡せと迫つたが應ぜぬので鍛十尾這入つてゐる風呂敷包みを强奪の上突き倒し、同女の右眼に擦過傷を負はせ附近山中へ逃走所轄報恩署で搜査の結果、十八日逮に捕まり、去る二十八日清州法院支廳檢事分局へ身柄送致の筈

身體眞二つ 市場からの歸途 隧道の中で轢かる

【陰城】郡內遠南面文岩里徐相文（二七）は二十四日遠本面甫川市場に出かけて午後七時半頃鐵道線路づたひに歸宅の途中白馬山隧道を通過中下り七列車に轢かれ身體眞二つとなつて慘死した、たまこれがため同列車は約三十分遲れて甫川を發車した

堤川郵便所新築

【永同】堤川郵便所は龍山宮川里の手で工費一萬七千餘圓をかけて新築工事中であり七月に竣工する豫定である

自殺者減る 忠北は百卅人

【清州】昨年中自ら惜しき命もなく命を棄てた者が忠北道內で百三十名もあつた自殺の手段別に見ると縊死が朝鮮人男四十三名、女二十二名計六十五名、入水が同男四名、女十五名、計十九名、刃物自殺は同女一名、劇藥によるものが內地人女一名、朝鮮人男十一名女二十四名、轢死は內地人男一名、朝鮮人男二名、陸高死が朝鮮人男一名、その他では絶食死が朝鮮人女一名あり、合計內地人男二名、女一名、朝鮮人男六十三名女六十四名で前年に比べると總計男六十一名減、女九名減となつてゐるが就中縊死、入水、劇藥服用、その他が著しく減少してゐる

基督教徒の自覺を促す

【清州】警察署では二十四日午後二時から警察樓上に市內各基督教會幹部三十餘名を招集し三浦署長以下署幹部も列席の上內鮮一體化の時勢に自覺め忠良なる皇國臣民たらんことを諄々說き種々懇談的に意見を交換した

水原校學藝會

【水原】水原小學校では廿四日午前十時から講堂で學藝會を開催、父兄多數觀覽し盛會であつた（寫眞はその一場面）

鄭重浩（沃川）金連河（京城）韓泰福（丹陽）李相萬（永同）鄭萬根（永同）趙炳九（陰城）尹錫萬（忠州）金思德（陰城）劉喜南（忠州）李昌雨（清州）盧日成（忠州）郭仕奉（忠州）

內鮮を股に 稀代の盜賊 平壤を荒したが運の盡き 大同署の網に掛る

【平壤】內鮮を股にかけて荒し廻つた稀代の大賊が大同署の網にかかつた、同署では群馬縣警察部からの手配により數日前內地歸りの慶南金海郡生れ魚菅賞（二）を檢擧取調べを行つてゐるが右は昨年十二月中旬頃群馬縣前橋市某家の留守宅に侵入鞄等の中から百圓を窃取した外數件の竊盜を働き、犯行を晦ますために一月上旬歸鮮して二月下旬來壤、三月一日午後一時頃府內東町渡邊部長の留守宅に侵入純金指環一ケ、十八金腕時計二ケ、時價二百二十七圓を盜み出した外、手當り次第府內外を荒し廻つた大賊で現在判明したものだけでも十件に上り何れも大口でその被害額は千五百餘圓である

東鄉畫伯個展 仁川で開く

【仁川電話】二科會員東鄉青兒畫伯は山口畫伯を帶同して廿六日來仁、廿七、八の兩日午前九時から午後六時まで府內本町松□樓上で個展を開く

清津、新京間空路 いよ〳〵明春五月頃から實施 最小限度一週三往復

【羅南】京城―清津間、清津―新京間、伏木―清津間、北鮮を據點とする內鮮滿定期航空ルート開拓擴充問題は既に關係當局に於てその大綱を決定、本秋華々しく實現を見る筈であるがこれに先だち新京清津間定期航空輸送會社の清津―新京間定期航路も愈よ明春五月頃から最小限一週三往復運行實施を斷行、名實共に北鮮滿空の樞として將又前記三叉大空路開拓の水先案內として擔先整備に乘出すことになつた模様である、而してこれに關連して問題なのは清津飛行場の施設であるが例年春暖期に眞らしい泥濘と化し發着陸の用に堪へない同飛行場も一說には移轉說あつた必然的に近く大改修を施し面目を一新した、內鮮滿を結ぶ空の港として登場することになる模様である

桑田品評會 褒賞授與式

【清州】忠北道農會で十二年度に開催した道內一圓を區域とする桑田品評會は審査終了を遂げたので四月二日、上簇改良に關する郡農會技術員打合會開催を機にその褒賞授與式を擧行することに決定、榮ある優勝旗を獲得することとなつた郡は左の五ケ面である

1沃川郡伊院面2清州郡北二面3沃川郡安南面4永同郡永同面5報恩郡報恩面

李弘淳（清州）金潤植（清州）朴萬成（槐山）任昌淳（槐山）鄭東俊（京城）崔熙鎬（忠州）崔在鶴（槐山）趙成煥（忠州）崔盛晋（忠州）柳萬鳳（鎮川）

理髮試驗合格者

【清州】過般忠北道警察部で施行の理髮試驗合格者を二十五日、左の通り發表した

鄭錫沙（天安）金寧燮（報恩）金永錫（永同）李在億（鳥致院）趙玉衡（同上）卞石根（會坪）趙東善（京城）鄭永善（天川）朴生銘（槐山）王俊錫（清州）朴鍾完（清州）大橋龍夫（大田）

國境地帶に大雪 三尺も積り電話不通

【羅南】去る廿一日の彼岸の中日午後から降り出した北鮮地方の雨は廿二日夜に至るも降り續き初雨としては近來稀れの雨量だつた、ところが高地帶では雨が雪に變つて惠山鎭近くでは時ならぬ大雪となり、富寧警察署內茂山、鏡城郡の天仲駐在所からの報告によると廿一日午後から降り出した雪は廿二日朝も降り續き積雪三尺に達し、東拓の木材運搬の軌道車は運轉不能、電話も不通となり廿二日現在では當分復舊の見込みもない

人氣物の平壤栗 昨年中に一萬四千石を移出 前年に比し二割增

【平壤】昨秋平壤栗の收穫は一萬四千石、前年比二割增收に加へ時局關係で大阪天津栗が輸入制限を受けたため平壤栗は鮮內は勿論內地、滿洲方面の需要を獨占、從つて價も著しく高値を呼び成川產一等六十八圓といふ平壤栗の最高時代を現出したが、道內平壤栗生產地に組織された三十五個生產販賣組合で內地に移出した數量は一千七百三十九石、八萬五千九百四十三圓餘で前年に比し倍近く膨脹してゐる、なほ之を組合別にみると▲順川（組合數二）九一石▲孟山（二）四二石▲成川（一）八九六石▲江東（三）二八七石▲中和（四）八〇石▲德川（二）五七石▲价川（二）八九石▲江西（二）一三〇石となつてゐる

京東鐵道總會

【水原】京東鐵道株式會社では四月八日午後一時から臨時株主總會を開催取締役二名の補缺選舉、水原、仁川間鐵道新規建設資金借入方變更、前常務取締役荒木武二郎氏に退職慰勞金贈呈の三件を附議するはず

森林主事補試驗

【水原】道で募集した森林主事補の採用試驗應募者は水原郡內から五十四名で內十四名は無資格のため殘り四十名に對し二十日郡で豫備試驗を行つた結果二十名を選拔更に道で本試驗を行ふ筈

人の動き

▲湯面竹男氏（國稅仁川支所監督官）着任挨拶のため二十六日本社仁川支局來訪
▲金澤英次氏（國稅仁川支所監督官）同上
▲吉野清喜氏（清州稅務署間稅課長從來庶務課長）二十四日着任挨拶のため本社清州支局來訪
▲市川周一郎氏（平澤稅務署間稅課長兼庶務課長）轉任挨拶のため同上
▲中村殖銀清州支店長 二十四日着任

中等學校入學試驗問題

大邱高女校

國語科

一、左の文を讀んで次の問に答へなさい。

釋迦は夜もすがら靜坐してひたすら思をこらしてゐると、やがて一點の明星がきらめいて、夜はほの〴〵と明けそめた。其の刹那、彼は迷の雲がからりと晴れて、はつきりとまことの道を悟り得た。彼は此の心境の尊さに數日の間唯うつとりとしてゐたが、やがてこの尊い心境を世界の人々と共にせずにはゐられぬといふ慈悲の心が、胸中にみなぎりあふれた。

（イ）「ひたすら思をこらす」とは、どういふ意味ですか。
（ロ）「迷の雲がからりと晴れた」とは、どうなつたことをいふのでせうか。
（ハ）釋迦は何のために夜もすがら靜坐したのですか。
（ニ）「共にせずにはゐられぬ」とは、どうしてですか。
（ホ）「此の心境」の「此の」はなにをさしてゐますか。

二、左ノ文中『 』中ノアルトコロニ特ニ線ヲツケテ全文ヲ解釋シナサイ

（イ）『そのかみ』『金殿玉樓相望みて』うちつゞく『都大路』を『大宮人の懷かしき』紅葉がざして『往來しげん』今にして思へば『唯一場の夢に過ぎず』
（ロ）味方は今日の戰に將卒共につかれ果てて『物の用に立つべくもあらず』『萬に一つの勝算もなし』『新手の兵』を迎へては

三、次ノ漢字ニ讀假名ヲツケナサイ

（イ）團扇（ロ）井然（ハ）重寶（ニ）內裏（ホ）芝生（ヘ）平等（ト）緣側（チ）納言（リ）東題（ヌ）主張

四、左の語から適當なものを拾つて次の文の（ ）の中に入れなさい。

（イ）世界文明、模倣、貢獻、獎勵、脫して。
我々は何時かは（ ）の域を（ ）十分に獨創力を（ ）し（ ）の上に大いに（ ）したいものである。
（ロ）德心、末席、今にも、うつかり、だん〳〵。
夜が更けるにつれて燈が（ ）暗くなり（ ）消えさうになつた。（ ）に坐つてゐた僧は、それが氣になつてしかたがない。（ ）口をきいてしまつた。『小僧、早く（ ）をかきたててくれ。』

五、左の文の「 」片假名の部分をその右横に漢字で書き改めなさい

（イ）かごを首に「カケ」た二三人の男が「キョウ」な手つきで「ミカン」を「ト」つてゐる
（ロ）日の丸は「ネツレツ」「モ」ゆるが如き「アイコク」の「シセイ」を「アラハ」すものなり

綴方（題）千人針（注意。假名は平假名で書きなさい）

算術科（其一）

(1) 次の（イ）（ロ）（ハ）の各式を計算せよ（運算と答を書け）
（イ）0，659×7，51
（ロ）9486÷18−135×3
（ハ）6×{(5,1−3)÷7}

(2) 次の（イ）（ロ）（ハ）（ニ）の各式を計算せよ（運算と答を書け）
（イ）$3\frac{3}{10}+6\frac{7}{12}$　（ロ）$8-3\frac{2}{5}$
（ハ）$1\frac{1}{9}\times2\frac{2}{15}\times\frac{3}{8}$
（ニ）$3\frac{5}{16}\div1\frac{7}{8}$

(3) 或人金640圓を貸し3年8箇月の後年利9歩の割で元利合計を受取つた，受取つた金高は何程であるか（式と運算と答を書け）

(4) 本を讀始めてから1時20分間に$\frac{2}{5}$だけ讀んだ，此の割で讀むと殘りを讀むにどれほどかゝるか（式と運算と答を書け）

(5) 職人の賃錢が男4人分と女7人分と等しいとき女1人分が76錢であると女1人分は幾らであるか（式と運算と答を書け）

(6) 二ツの分數がある，其の和は3で差は$1\frac{1}{5}$である，此の二ツの分數を求めよ（式と運算と答を書け）

(7) 海水5Kgの中に140gの食鹽がある、海水は幾パーセントの食鹽を含んで居るか（式と運算と答を書け）

(8) 大工30人が毎日9時間づつ働いて40日で出來上る仕事を25人で54日間に仕上げるには毎日幾時間働かねばならぬか（式と運算と答を書け）

(9) 甲乙2人の持つて居る金は合はせて12圓48錢で甲の分は乙の分の$1\frac{2}{5}$倍である、甲の所持金は幾らか、又乙のは幾らか（式と運算と答を書け）

(10) 買價1圓20錢の品に其の2割5分だけ高く定價を附けて定價の2割引に賣ると幾らの益があるか損があるか（式と運算と答を書け）

算術科（其二）

(1) 次の（イ）（ロ）（ハ）の各式を計算せよ（運算と答を書け）
（イ）309,35÷23
（ロ）(9633−35)÷536
（ハ）734,44+0,183+3,37+1,025+4,52+0,9

(2) 次の（イ）（ロ）（ハ）（ニ）の各式を計算せよ（運算と答を書け）
（イ）$1\frac{1}{8}+2\frac{5}{6}+\frac{4}{9}$
（ロ）$9\frac{1}{6}-3\frac{5}{8}$
（ハ）$4\times\frac{5}{9}\times\frac{3}{20}$
（ニ）$\frac{6}{7}\div1\frac{1}{5}$

(3) 或人が商賣を始めた，初めの年に資本金の$\frac{1}{3}$を損し，次の年に資本金の$\frac{1}{2}$を儲けた，差引損益は資本金の幾分の幾つか（式と運算と答を書け）

(4) 林檎と梨が合はせて455ある，其の中で梨は林檎の7割5分である林檎は幾つあるか（式と運算と答を書け）

(5) 1稜が1,2mの立方體と三つの稜が1,1mと1,2mと1,3mの直方體がある，體積はどちらの方がどれだけ大きいか（式と運算と答を書け）

(6) 或人が財産を2人の子に分けるに次子の分は長子の分の$\frac{5}{7}$になるやうにしたら長子の分が次子の分よりも5000圓多かつた，2人の分前は各何程か（式と運算と答を書け）

(7) 元金3350圓に對して日歩2錢2厘のとき50日間の利子は幾らであるか（式と運算と答を書け）

(8) 機械が毎日8時間づつ働いて12日で出來る仕事を毎日9時間づつ働くと幾日で仕上るか（式と運算と答を書け）

(9) 甲乙の商人5と3の割に出金して商業をしたら1380圓の利益があつた乙は議務を引受けたから利益の$\frac{1}{3}$を取り，殘りを出金高に比例して分けた商人の分前は各何程か（式と運算と答を書け）

(10) 鐵道省線3等旅客運賃は80kmまでは1kmにつき1錢5厘6毛，80kmを超え160kmまでは超えた分は1kmにつき1錢3厘1毛，160kmを超え320kmまでは超えた分は1kmにつき1錢6毛の割で計算し，結果の1錢未滿は1錢に切上げる101kmの運賃は幾らか，303kmの運賃は幾らか（式と運算と答を書け）

樋屋奇應丸（ヒヤキオウガン）
小兒良藥 本 樋
皇國の爲め 正しく强き子を作る……
母性愛の强き念願を叶へるものは
皇漢數百年の光輝ある傳統を誇る金粒良藥
救急！ 治病！ 保健！
の神效は小兒百病を驅逐して全島兒童に兵役合格の基礎體質を養ふ
こういふ時に！
カン、ムシ、諸熱の時
カゼを引き易い御子達
乳のまず、夜泣きする時
吐乳、青便、消化不良の時
ヒキツケ、キゼツの時
ホウソウ、ハシカの前後
胎毒と生れつき弱い小兒
價 二十錢より十圓迄 徳用包 一圓
無代進呈 育兒之友 新聞名記入御申込の方へ
ニセモノあり マークに御注意
本家 大阪天滿橋 樋屋合資會社

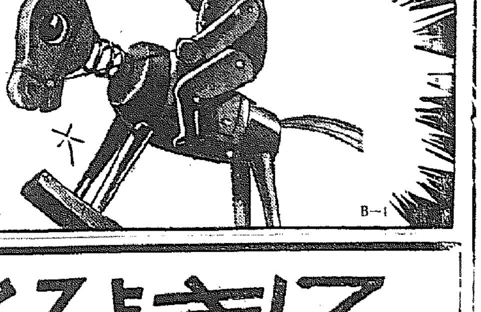

にきびとり美顔水
ニキビ 吹出物 にぜひ この藥
ニキビ吹出物に非常によく効きますので大評判の藥です
美容藥としても
入浴後や洗面後等にお用ひになれば實に爽快で、ニキビ吹出物を防ぎ、お顏がとても美しくなります。
蚤蚊南京虫等の毒虫でカユい時
蚤、蚊、南京虫、家ダニ其他毒虫でカユい時にお用ひになりましても大へんよろしいので、この藥を御家庭に一瓶お備へになればとても重寶です。
アブラ顏の下に……お化粧の第一等！
獨特の美容成分の作用で汗腺や脂肪腺をひきしめ、汗やアブラの分泌を調節しますから、どんなアブラ顏の方でも白粉が思ひのまゝに美しく附き、お化粧がとても長く保ちます！
▲素顏の美を增すにも第一等！
化粧用 美顏水

祝 志願兵制度實施

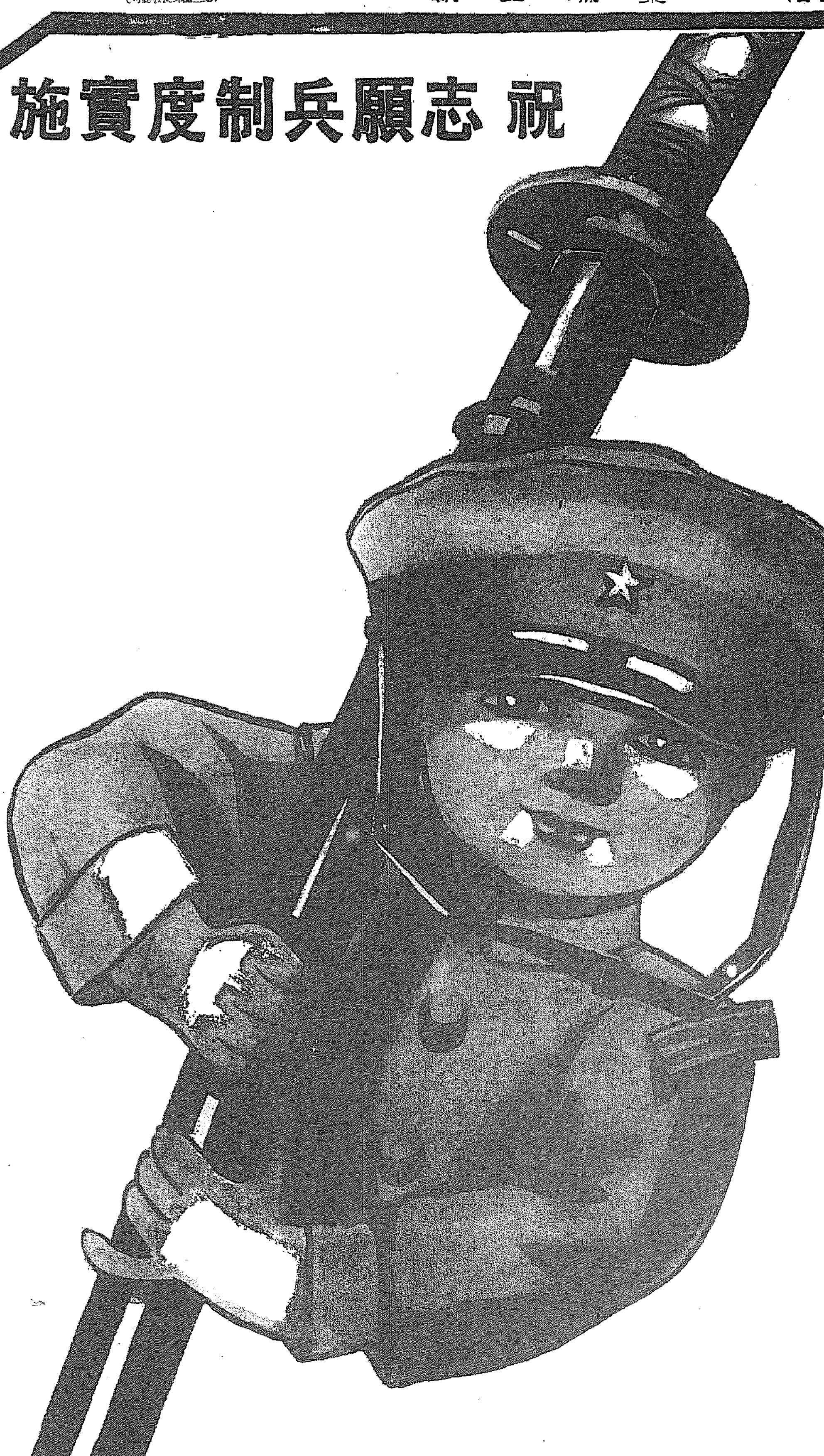

イマニ僕等モ征ク

第一ノ皇軍ヲ丈夫ニ育テマセウ

グリコニ含マレタ八種ノ榮養素

1 グリコーゲン (濃厚榮養劑トシテ知ラレタ元氣ノ素)
2 レシチン (腦ノ成分デ活力ヲ强大ニスル)
3 燐酸カルシウム (齒ト骨ヲ丈夫ニシ發育ヲ增進スル)
4 葡萄糖 (速カニ體內ニ吸收サレ精力ヲ與ヘル)
5 ビタミンA (身體ノ抵抗力ヲ作リ健康ヲ維持スル)
6 ビタミンB (白米ノ缺陷ヲ補ヒ胃腸ヲ丈夫ニスル)
7 脂肪 (カロリーヲ多量ニ生ジ體溫ヲツクル)
8 蛋白質 (直ニ血トナリ肉トナリ體質ヲ構成ス)

慰問袋ニ何ヨリ グリコ (箱入モアリ 一個二十五錢)

榮養菓子 グリコ

一粒三百メートル

グリコ株式會社(東京・大阪)

超滿員の盛況
『日支文化交歡の夕』

本社主催北支文化使節歡迎日支交驩講演と映畫の夕は、果然潮の如く押寄せた府民によつて輝かしく華やかに展開された——二十六日夜定刻七時より二時間まへの午後五時から會場は府民館へつめかけ長蛇の列は總督府の塀まで續き一時間にして、さしもの大府民館も忽ち超滿員、あふれた人たちはグルリと府民館をとりまいて去らうともしない

萬雷の拍手に迎へられて幕が上るとステージ正面には日の丸と五色旗が親善を象徴して輝き、その下で文化交歡のプログラムが展げてゆく、松田本社政治部長の開會の辭について范漢生總領事、令孃春玉さん、華北大學教授張進宗氏をはじめ、來訪の文化使節一行が登場すると佐伯京城府尹は府民を代表懇切な歡迎の辭を述べ、これに對し文治璞生氏に代り死地を脱して歸つたばかりの令孃春玉さんが熱意あふれる答辭を述べ、張教授の講演に入る、張教授は日支文化親善につき流暢な日本語で熱辯をふるひ、續いて城大助教授辛島驍氏は支那文學と日本の關係について興趣あふれる講演をなして第一部を終る

第二部スタア交驩は『聖路』の文藝峰孃、東寶の佐々木信子孃『東洋平和の道』と李明、白光、仲秋芳の三孃が兩國旗の下に仲よく並んで固い握手を交し、支那のスタアは『東洋平和の道』の主題歌を披露、佐々木信子孃は美しいノドで『進軍行進曲』を唄ひ怒濤のやうな拍手のうちに交驩を閉ぢる

第三部映畫は京日・每申ニュース日獨映畫『新しき土』の上映があつて日本最初の感激にみちた日支文化親善の大饗宴は午後十時半深い感銘を殘して解散された

(寫眞は舞臺に立つた內鮮滿女優の交歡と講演の張進宗教授)

銘酒 ケイリン

おわび 昨廿六日府民館における日支交歡の夕は盛會を極め定刻一時間前から入場者に倍する程の多數の皆樣方にお歸りを願はなければならなかつたことを、こゝに深くおわびいたします

「死の脱出記」(一)
その名、春玉さん
春宵、五色旗も微笑む

『春よ、春よ!』哀しい送りを行つて時々中華民國臨時政府京城總領事范漢生氏がこのうはごとを繰返すのをきいて隣室に寝る側近の者どもは思はず目を伏せるのだつた。『東洋永遠の平和のためだ、故郷の家族が脱出してくれ』(?)と、しみじみ……の頃、ッキリと〃部隊長殿の顔色は變つてゐました〃と答へたよ、……

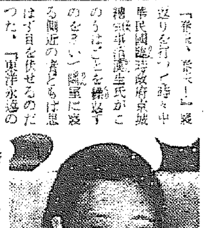

か』顛然と五色旗輝く新政權に參加した范總領事ではあつたが、最愛の令孃春玉さん(二)を敵の眞際下に置いてあつた彼はやはりやさしい父親であつた、それほど氣遣はれた春玉さんが、或は〃張春玉〃或は〃王春玉〃と苗字を變へて横暴な支那軍畫の檢問を避けながら勇敢にも幾度かの死線を突破して、弟の道宣(一八)道徳(一七)と遭遇(?)して……

てゐる、夜も寝ずに待つたこともあつても床に着く習慣になつてゐる總領事であるが、この日だけはさすがに眠れない、

『お父さん!蔣介石軍の亂暴といつたら話になりません、思ひ出すだけでもぞつとします』

『よく生きて歸つて來てくれた正義日本は何と偉い國だ、これから東洋平和は確立するんだぞ、東洋のためにしつかりやらう』

死線を越えた娘の苦難の訴へとこれを勞はる父親の言葉に早春の夜は深けて行く

『お父さん、顔はどうしたんですか』

不自由にスプーンを運ぶ父親の右腕をじつと見つめてゐた春玉さんは、父親を見上げながらきいた

『うん、何んでもない、しかし新政權のために父はうんと働いたんだ、そのために疲れが出たらしいんだ』

『お父さん、私がこれからお父さんの腕の代りになりませう』

父親の側に歩み寄つた春玉さんは料理を盛つたスプーンを父親の口許に持つて行つた、にっこり笑つて口を開いた總領事の兩頰には二筋の涙が流れた、東洋平和の曙光にクローズアップされた新政權のために殉じようと決心を固めた總領事の片腕になろうと死線を越えて父親の胸に抱かれたこの春玉さんが、眼で見た動亂支那の現狀と敵軍の重圍をのがれた雄吉に盡きぬ苦勞の脱出記こそ我らが知らんとして知りえない戰の昔に埋つたにじゆく支那の挽歌であらう

▲大分縣 二等航空兵曹 本間學(二〇)昭和九年十二月練習生卒業支那事變初期中支において戰鬪に參加し後轉勤したるものなり ▲香川縣 三等航空兵曹 谷本正資(二二)昭和十一年二月練習生卒業支那事變初期中支において戰鬪に參加し後轉勤したるものなり ▲宮城縣 三等兵曹 鎮谷(?)(二二)佐世保航空隊を經て鎮海航空隊に轉勤して今日に至れるものなり

なほ二十七日午後一時鎮海航空隊において海軍葬を執行することゝなつた

シー・エム・シー ジャズ・バンド

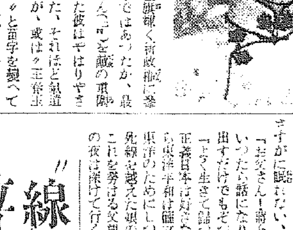

人氣の中心のシー・エム・シー・ジャズ・バンドは廿七日から五日間黄金座の舞台のアトラクションに出演することゝなり廿六日挨拶のため本社を訪れた(寫眞は本社樓上で)

勇壯な進撃・晴れの凱旋

西安乘込みまで
この髭落さぬぞ
戰場の中村部隊長談

【三月二十日臨汾にて大津特派員發】小林、鈴木、鯉登の三部隊は三月十八日を期し、驟雨をすゝりながら、速枝山脈中の青縣を中心に蟠居する敗殘の四川軍約三萬に不動の構へで三方から總攻擊を浴びせ、黄河へ逃げる敵は潰滅し殲滅戰を敢行してゐるが、これより先き鈴木部隊の主力と鯉登砲兵部隊が協力して秦河北方地區と聞喜から曲沃河右岸萬泉まで包圍線を布き、中村部隊が梦子の役割となつて三月十日から同十四日までの間に山西を當もなく流浪する殘敵を味方の包圍戰內に追ひ込む作戰の途次、萬泉附近で敵部隊と遭遇、約六百名を倒し、味方に一名の犠牲者も出さなかつたと云ふ愉快な戰鬪記錄を作つたが、殊勲の中村部隊長は三月十九日殘敵掃蕩の連絡打合せのため臨汾城に入城した、中村部隊長は髯の事變前をしごきながら語る

おれ の話には掛引きは無いぞ、當時の戰鬪狀況の生證人として兵隊を連れて來たから、ソイツに聞いて吳れ、兎に角〇〇部隊の主力が網の役で我盤の率ゐる部隊が梦子の役割であつた、そして網に追込む役目の梦子の方に大戰がかゝつた譯さ』

記者『イヤ、久振りで痛敵の下る話を聞きましたが、部隊長の髯の力も手傳つたのではないですか、時にアゴ髯は〇〇部隊では御法度ではないですか』

中村部隊長『ウン、さうかも知れん、しかしわが髯のはこの間〇〇部隊長に立派な髯だとお賞めの言葉を賞つたのだ、だから獸髭さ、この髯顏も今度の戰爭で一寸男を下げたよ、何分にも大敵に思はぬ所で敵に遭つたので、俺も大いに緊張したらしい、そこで戰ひが濟んでから部下に俺の顏色は變つてゐたかとコッソリ聞いたら、部下の奴、ハッキリと〃部隊長殿の顏色は變つてゐました〃と答へたよ、俺はこの時は見事に一本やられた、顏色の變らん奴は此の中には居ない(?)……もウンと實戰を重ね、顏色の變らんやうに勉强するぞ、この髯は事變以來のばしてゐるが黄河を渡つて西安に乘り込むまで落さんぞ、新聞記者もウンと頑張れよ』と語調は荒いが、親しい味のある笑顏はウイットに溢れる言葉を殘して連枝山脈に展開する山岳戰の第一線へ飛び出して行つた

中村部隊長、萬泉附近の戰鬪か、こんな愉快な戰鬪はなかつたぞ、敵は味方の十倍と云ふ優勢な部隊であつた、わしは不意討に あつて、算を亂して逃げたよ、こんな調子だから敵の方から一發の彈も飛び込んで來ない、味方は五十米まで敵を引き付けて戰つたのだから敵は將棋倒しだ、味方の兵隊は手を叩いて喜んだよ、この戰鬪場所は萬泉附近の新村高地で、日は三月十二日正午から午後四時頃までだ、寂良に鞭をつけてなかつたので戰が濟んでからの御飯もうまかつたぞ、この戰鬪を森林戰の活躍が大いに功績があつた、敵の大部分は黄河渡河を中央軍に斷たれた例の四川軍で、敵はわれわれよりも十倍もある兵力で大砲も迫擊砲も持つてゐたが、一發も射たなかつたぞ、これはわが軍の作戰と兵隊の勇敢さに狼狽したことにもよるが、今一つの理由は將介石の妨害によつて四川軍が黄河渡河を斷たれた以後ヤッパリ戰意を失ひ、わが部隊に捕まつた敵兵の話によつても、日本軍と遭つたら戰爭するな、三十六計逃げるにしかずと全軍に命令を出してゐるとのことだ、だから味方に一發も發砲せず將棋倒しになつたのだ

武勳輝く四部隊長
事變以來聖戰九ケ月

凱旋の四部隊長 上から、土谷大佐、向田少佐、柳寬照大尉、嚴柱明中尉

支那事變勃發以來北支の征途につき聖戰實に九ケ月邁驟で百黒、支那軍を擊滅しながら郎坊、南苑の激戰を皮切りに保定から石家莊を經て太原を攻略、山岳地帶を突破し血のにじむやうな困苦に堪へたから大黄河に向つて皇軍の武威を輝かしつゝ、赫々たる武勳を樹てた我らが〇〇部隊の土谷直二郎大佐、向田宗彦少佐と平島田身特長としてこれ又拔群の殊勳を謳はれた嚴柱明中尉、柳寬照大尉は廿六日午後一時廿三分〇〇着「のぞみ」で突然晴れの歸還をした

四部隊長共に留守宅にも豫報なしの歸還で軍・師團係者の出迎へだけであつたが、飛報に接れた軍要委員アオームの乘降客は非常な感動と感謝の念を涌き立たしてゐた

なほ土谷部隊長は〇〇へ赴任(?)、同三日中に出發赴任の筈

武人として思ひ殘す事なし
土谷直次郎大佐語る

土谷直二郎大佐は戰線の思ひ出を次の如く語つた

八ケ月振りで春の裝ひに裝ひ新しい懷しの土地に歸り萬感交々た

戰禍の跡に明朗な新世界
嚴柳兩部隊長凱旋談

平島出身將校の華、嚴柱明中尉(淑明高女校長)柳寬照大尉は鏡後の激戰と勝關に本郷を通し深甚の謝意を表する旨を依頼して語る

〇〇部隊長以下全將兵は極めて元氣旺盛で日夜を分たず執拗な敵を驅逐して皇軍の武威を發揮してゐます、日の丸の旗ゆくところ向ふ敵なし、火の跡には明朗たる世界が生れてゐます、半島の方々に何より喜んで戴きたいことは嚴柳兩部隊長が目ざましい活躍を遂げて部隊賞讃の的となつてゐることで、一部隊長も天晴れな殊勳を樹てゝ半島の名譽を立派に輝かしてゐることです、全將兵共に銃後の激勵慰問に戰場の辛苦を忘れて皇國のため決死報國の精神をもつて戰つてをります、戰線から歸る誰もが感ずることであらうが、日本國民としての誇りが湧くと共に國民がこの一線に戰ひ銃を執つてゐるといふ決意のもとに諸將兵は部隊長以下一兵に至るまで元氣はますます旺盛で戰ひは正にこれからだと云ふことは申すまでもなく國民總力一致の銃後赤誠の賜で、殊に朝鮮全土を擧げての赤誠に將兵は皆泣いて感謝してゐます、幸ひ當部隊は今日迄幾多の戰鬪を重ねましたが常に武勳赫々たる戰果を納めてゐることは銃後の皆樣も旣に御承知のことゝ思ひます、我々の部隊の補給は前線の補給が遲れ、隨つて御慰問品なども屆かない事がありましたが、御禮狀なども遲れることがあり失禮してゐる點もあるかも知れませんが、此の點に就きましては貴紙から兵から頼まれて來ましたから、よろしく銃後の皆樣にお願ひします、自分も武人として大黄河の水を思ふ存分飲んで喉を鳴らしつゝ來ました、これ以上思ひ殘すことはありません

鐵の愛國心で一段の奮鬪
向田少佐の談

向田宗彦少佐は語る

先づ銃後への御禮は前線將兵の元氣旺盛なることをお傳へするにあります、作戰宮崎堂、山西戰に平野戰に市街戰に皇軍赫々の戰果には流石の支那軍も全く今では戰鬪意識を失つて抗戰當初の元氣は一体一點もありません、然し皇軍は勝つて兜の緒を締めよの鐵の愛國心をもつて更に一段の活動をしてゐます、戰陣に一死奉公を誓ひながら私だけ一歩先きへ歸つたことは遺念至極です、半島銃後國民の燃ゆるが如き赤誠には將兵一同感謝してゐます

最後迄殘つた船長
李君の語る 海龍丸の遭難情況

【仁川電話】海龍丸船員中唯一の生存者水夫李七成君(二八)は語る

濃霧の中を航進するうちともの方が何かに打ちあてたらしく浸水を始めたので船長は直ちに乘客を後の遊歩デッキにあげた、そして船長は此處で碇を打つかどうするかにつきボーイ等と協議したが附近には濃山の島があつて潮流を利用してこのまゝ前進して島まで流すことにした、その時乘組員さんは船尾で指揮してゐたが、ボイラーにつけさせてゐた、しかし水が深く入つて來るので取敢ず附近に老人、子供、女十六名を移したが來た人が乘り込みさうな形勢なので船長はこれをつないでゐたロープを切斷し傳馬が本船から離れるのを見て私は水にとび込んで傳馬の附近の島に辿りつく機會があつたので、私は夢中で傳馬に泳ぎつきこれを漕いで黄金山頭の獨巢島の乘客を上陸させた、私が船を離れる時はもう遊歩デッキも水につかつてゐた、船長はヴイが船客全部に行きわたると機關長は泳ぎが出來ないので自分の分を與へて二個を機關長につけさせた、結局機關長以外の船員は皆ヴイをつけなかつた、船長は常に「俺は船と運命を共にする」と言つてゐたから恐らく最後まで船に殘つたものと思はれる、遭難に際しての船長の態度は實に立派なものでした

折角本船に殘つてゐた人達を救助しようと漕ぎ戻つたのに潮流は流され濃霧のため所在は判らず時間をおくらして二度と本船やその他の人を見ることの出來なかつたことは殘念です

メガネハ中村 京城本町一 卸小賣

京城 鍾路 江川の栗饅頭 本館 電話 ② 211

映畫親善の茶話會

北支文化使節一行を迎へて「軍用列車」製作中の聖峰映畫聞では映畫關係者を招いて廿六日午後四時から府民館で親善の茶話會を催した、同じ映畫の道を通して東洋平和のためにつくさうといふうつくしい會で、席上東賓の谷口氏は今後共日本內地、朝鮮、支那の三者の力でスケールの大きな映畫をつくりたいと述べた(カットの寫眞は茶話會に臨んだ內鮮滿の女優)

また滿洲國宮賢總領事朴榮喆氏は入城中の北支文化使節張進生氏一行を招いて明月館で朝鮮料理の饗宴をなした、一行ははじめて接する朝鮮料理を珍らしがりながら舌つゞみを打つたが、京城府民館を訪れ朝鮮の風習を見學した

遞信工務科生募集

遞信局では遞信局要員養成所では工務科生を左の要項で募集してゐる

入員四十五名、滿十七歲以上二十五歲以下の中學校卒業者內地人男子、期日四月二十一、二三の三日間に亘り釜山、平壤、元山、京城の各遞信分掌局にて執行

白聖殿參觀に制限

春と觀光のシーズン——半島の首都京城をめざして押しかける觀光團で修學旅行隊の本府の建設や殺風景な參觀は年々增加し昨年などは一日五萬人を突破してゐるが、無統制の爲め參觀は事務の上にも支障を來し案內の職員も手不足、殊に大會議中には一層困ると言ふので本府では今度殿堂内建設所や博物館參觀など特定の時と連絡をとり四月一日から午前十時半、午後一時、同二時半の三回に參觀時間を定めてその時間だけ參觀は個人の別なく參觀を許すことになつた

戰場看護婦合格者

(讀者句)戰線で傷ついた勇士達にやさしい慰藉の手をさしのべる赤十字からの京城赤十字病院から左の如く戰場看護婦が採用された戰場看護婦として發表されたのは左の九氏である

前畑昌子(群山)矢永節子(同)松浦蓮子(江景)鈴木吉子(同)谷山明子(錦江)吉川慶子(同)小井若子(木浦)富田睦子(同)田邊チヅ子(海州)吉田登(永同)町田榮惠子(清州)植田チドリ(全州)

局鐵の新人講習會

鐵道局では今年新に採用した局員の中、大學出の二十七名、專門學校出の三十一名、五十一名計一百十人に對し四月一日から五日まで鐵道局の講堂で講習會を開催することになつた

月尾島の潮湯開始

觀光の春に備へて仁川月尾島の潮湯も來る四月一日の土曜から營業を開始することゝなつたので、仁川行月尾浴客待合所では同日から旅客手荷物及び附屬小荷物の取扱を開始することゝなつた

台數を減する
深夜タクシー問題

【京城】戰時下のガソリン節約を目標とする大京城の深夜タクシー營業統制問題は成行きを重視されてゐるが當局間にも意見の對立があるので二十五日中央自動車協會に於て更に協議を行つた結果、深夜營業は新町方面は之のまゝとし他の營業者は臺數を減して一般府民殊者の需要に一層の利便をはかると共にガソリンの節約を圖つてはどうかとの意見有力となり、一般府民に影響する點も更に研究する必要から七名の委員を選任して研究決定するやう一任した、たほ臺數を減らすと共に深夜の特金値上げが一部に條へられてゐるが、この點について目下協議中で一部分の料金を値上げしたばかりであるので當局としては許可せぬ方針と見られてゐる

釜山鐵道會館改稱

鐵道局直營釜山鐵道會館は四月一日から再び釜山鐵道ホテルと改稱

けふの天氣 晴れたり曇つたり【きのふ】最高十三度八最低四度二

富士のフイルム ネオパンクロ ネオクローム フジクローム

今日のお天氣 少々危いぞ
「薄曇り」の御託宣

【仁川電話】日一日と新しい春の香が沁み、草摘みに、ピクニックに、ハイキングに野遊の頃はふ折柄今日廿七日の日曜には久しぶりに陽光の下で自然の氣を滿喫しようと五日間も雨に閉ぢ込められてゐた人々は夫々のプランを立てけふの日曜の天候に大きな期待をかけてゐるが、さて肝腎のお天氣は……仁川觀測所の間野技師は語る

「今日は薄曇りだが時々は日がさすだらう、高氣壓は満洲の西部、揚子江の下流、南支那海にあり、滿洲、支那、朝鮮、內地とも一帶に高氣壓に被はれてゐるが先づ薄曇りと云ふ所、夜遲くなると小雨が降るかも知れないから遠くへ出かけてゐる人は早く歸路につかれた方がよい」

"線路內に立入るべからず"
龍山管內で違反者二十四名

【京城】線路內に濫りに立入りなるもの十圓以下の科料に處す」の鐵道營業法により鐵道局では廿日から一週間各線について違反者の摘發に努めてゐるが龍山署でも廿六日午前九時から一時間東龍、龍山驛間で二十四名の違反者を檢擧訓戒した

海軍機墜落
三名殉職

【釜山電話】二十六日午後鎮海航空隊公表=鎮海航空隊飛行機は訓練中墜落左記三名殉職せり

郵便所新設

遞信局では三月三十日から左記の郵便所及郵便取扱所を開設する

平北南市郡九曲面水豐郵便所▲平南平原郡龍湖面要田郵便取扱所

彰德家庭女學

岡部豐子、加藤眞代子、三島瑞子、安藤千鶴子、井上吾、吉田滿子、大倉咲江、今井良子、鵜飼勝子、谷川惠美子、杉山英代、永倉龍子、渡邊富子、赤坂和子、江崎節子、佐治和子、高木初枝、鮎川キク代、加來第子、柳瀨千加枝

松浦光子、平尾恭子、大山輝子、石川蘇田本津子、富岡千惠子、綾俊子、三輪秀子、打谷房子、吉田道子、池之上澄子、小田芳枝、牧野民子、島田富江、植松トメエ、有馬絹、佐藤吾惠子、百田治子、佐中廣子、藤井江美子、前田久美子、仲久子、野田富美子、由井濱任子、藤本初惠、佐伯茂枝、江島芳子、東郷品鶴子、平島和子、小久保久子、宮原昌子、岡本靜子、野元浩子、山本夏子、宮島房、鹽取多鶴、湯原修子、堀文子、片山靜子、猪熊新子、倉智眞紀子、平山悠子、赤司節子、脇以陽子、池邊エナ子、北崎忠美子、古山鐵子、末富喬、中村みどり、小林吉大田綱恵、江頭泉、長友幸子、梅井和子、立石初枝、近野敏子、中村澄子、川船とし、呂前満子、橋口久枝、高橋喜代子、田上照子、大高玉子、岩崎悅子、村上八江子、內田須惠子、小澤和子、沖川靜江、田村千代子、西成春枝、江川秀子、熊野俊子、富永房子、藤井正子、渡邊和、森田文子、田邊富喜子、眞田美喜子、柳田光子、城戸ミキ、內海恵美子、橋本文子、相本須美江、桐山信子、八木利子、三森輝惠、中尾敬子、菊池光子、金丸和子、猪股ツヤ子、猶組子

話題特急

☆……京城太平通二ノ一三六建築人夫安藤貞三(?)……は廿四日本町署へ自頭「私は材木を盗んで資牌しました、どうか刑務所へ送つて下さい」と自首

☆……おかしな泥棒と取調べると女の癖に盗んだ盗品と被害者の盗難と符合せぬので訊を起つた保管「何故自首した」と質すと

☆……浮世であくせくするより刑務所では默つてコツ〱働けば喰べる心配がないのでツイその……」と孤獨な志願と判明

☆……【珍名辭典】京城第二高女教諭に賀珠山準助氏

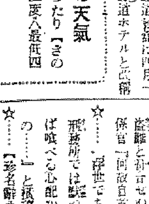

腰の痛み
腰の痛みに良く効くので評判です!
時々腰の痛む方は家庭常備藥キンカンさへ御座置になれば安心です。キンカンは滲透力強く患部に直接作用して確かに効果を現はします。
深達性特殊新塗布劑
キンカン
(注意)不正模造品續出…御求めの際は特に御注意相成度
—主治効能— 外傷 やけど 脊の挫傷 關節痛 肩の凝り リウマチス
デパート藥品部 有名藥店にあり
定價 五拾錢 一圓 一圓五十錢 二圓
總代理店 株式會社 玉置商店
製造元 東京 合資會社 金冠堂

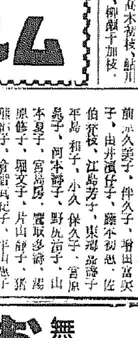

無糖・有糖 おしどりコナミルク
日本小兒科學會 諸權威 御推奬
帝大教授 宮島農學博士 御指導
代理店 京城府南大門通二丁目 新井西房

人絹加工品
飾用リボン、ガロン、濱田人絹ハギレ、ボタン、袋、風呂敷人絹加工品各種、織布相場表呈 福井縣武生外 岸本製織部
本町二丁目山口通高三面店あて御申越次第送呈

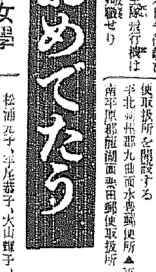

婦人衛生藥 サンプーン
(帶下)分泌過多を始め、シモの病傷の治療に婦人科で一ばん廣く用ひられるのは洗滌ですが、これは煩らはしい手數を要します。それかといつて在來の挿入藥では思ふやうにゆきかねるといふ方に近代的なサンプーン療法をお勸めします
消毒と治療作用のある香りの良い粉末劑で、これを綿球に包んで入れて置けば、分泌はすつかりその綿球に吸收され、きつぱりときれいにされて來るのです。
精製局方收斂作用があるので、こしけにつきものゝ臭氣が氣にならなくなります
一瓶……一圓五十錢 藥店百貨店にあり
說明書(見本つき)御入用の方は東京市日本橋區本町二丁目山口通三郎商店あて御申越次第送呈
SP24

受驗生 募集 九州 高等豫備校
開講 四月十日 福岡市薬院堀口 九大 高等專門學校教授擔任(寄宿舍)

生徒募集 京城 女子高等講習院
師範科 初等教員 約七十名 入學資格高女卒
開講 受付 京城府南米倉町二三 YMCA(午後自一時至五時) 長谷川町
學則郵券三錢

生徒募集 文部省認可 興文中學校
▲第一學年 百名 ▲第二學年以上若干名
▲出願期限 三月卅一日 ▲廣島縣呉市平原町

生徒募集 京城公立商業專修學校 京城府阿峴町 高等小學校內
募集人員 第一學年 六十名 第二學年 若干名
入學資格 高等小學校卒業 學資格 高等學校第二學年修了若ハ同等
夜間授業 願書締切 四月三日入學試驗四月四日

駿台高等豫備校
四月十三日開講 創立滿十六週年
高等受驗科 數學受驗科
醫工受驗科 等選各科試驗科目 每週數無料補習授業 每週英國日作文前期施行
東京 神田

花柳病外科 鳥崎病院
花柳病專門 和田醫院 本町 電話 3304
京日案內

優良金融會社讓る 資本金 百萬圓 株式會社讓る
特許 品代理店至急求む
讓る
女子
貸家
女事務員
店員
店員
タイピスト
讓店
電話
宅地
灸術
特許
特別案內
接客婦人入用
社員招聘
第一生命保險相互會社
內地人タイピスト一名 朝鮮人タイピスト一名
毎日新報社創立事務所
數學講義
京城研數學館
記者採用
日滿交通新聞社

見果てぬ青春 (71)

川口松太郎作
志村立美繪
（禁無斷上演映畫化）

母なれば（六）

『そ、そんな馬鹿な事があるもんですか』

『それがあるんです、本當に馬鹿々々しい事なんですが、その馬鹿々々しい事があるんです』

『藝者屋の子供が學校へ入れなかつたら、日本全國の藝者屋に生れた子はどうなつて行くんです、藝者屋だつて華族樣だつてみんな同じ國民ぢやないか。藝者屋に生れた者が上の學校に入れなかつたら、藝者屋の子供は殘らず不良か、丁稚小僧になるより外はなくなります、私はそんな…そんな判らない理窟は承知しません』

噛つてかゝらんばかりの權幕で、母は明男を睨みつけた。明男もむろん、さう云ふ母の不平を當然だと思つてゐる。

この頃、女學校方面などは、特に嚴格に花柳界の子女を嫌つてゐる。學校の教育方針と花柳界の存在とは、勿論一致し難い性質のものではあるが、それだからと云つて、花柳界に生れた善良子女に、學校教育の門戸を閉さしてしまふのは穩かならぬ處置で、臭い物に蓋をする種の方針を棄て、何らかの便法を作るのが當然のやうに考へられる、だから理論としては母の不平を當り前と思ふのだが、實際問題は仲々さう簡單にいかぬ。

『一ばん判り好い事をお話しませうか』

飽までも母を說き伏せる樣な話しかたで

『假に僕が勉強して、高等學校の試驗を受けたとします。そして幸ひに及第九十點を取つたとするんです』

『是非さうして貰ひたいです』

『その時に、九十點の人が五人あつたとしますね、その內四人が入學を許可され一人だけが落ちねばならぬ場合になつたとするんです』

『そんな事があるのかい』

『ありますとも、同點の者が、百人ぐらゐ出來るのですから、試驗官はパスした者の中から更に、人物考査と云ふものをやつて本當の入學者をきめるんです、試驗にパスしても、落されるのは、この時なんですよ』

『そこで藝者屋の子がいけなくなるのかい』

『全部が同點の場合に誰を落すかと云へば家庭の狀況好ましからぬ者と云ふ名目で、必ず落されてしまひます』

『だつて、藝者屋と云ふ職業を許し出してゐるわけぢやないでせう』

『判るんですよ、住所や何かで自然と判つてしまふんです』

『でも、それは……』

『駄目なんです、マヽが何と云つても駄目なんです』

『ぢやア、お前はどうなるんです』

『學校をやめます』

『いけません、あなただけは絕對に學校はやめさせません』

『でも、入學試驗に行つて、恥をかきたくはありません』

『恥！』

ぐッと胸がつまつた。藝者屋の子、花柳界に育つ子。

『マヽ！』

次の間で聞いてゐた澄子が

『いくらマヽがいつても駄目よ、明ちやんが學校をやめるか、マヽが藝者をやめるか二つの內よ』

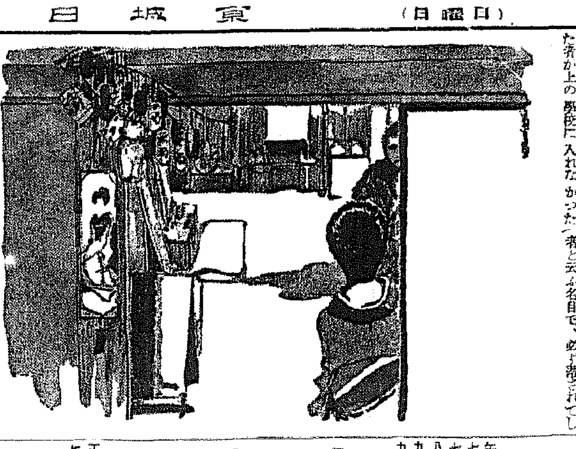

京日特選棋譜 (9)

八段 高部道平
五段 小澤正了（二先番）

白七十六以下八十八迄

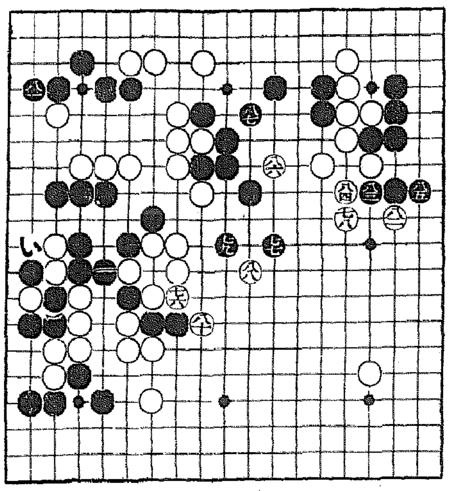

謳歌連續政策

覆面道人

母體が大切

さて昨日の白七十六に、本日の黑七十七を八十だと、次に白は八十八の眞上、と套つて、黑が面白くない上下に兩壁二體出現のところ、そこで先づ白八十と戒つた。黑七十七と七十九は、味方の黑一子を犧牲に供した、母體安全策である。

八十一で解消

殊に黑八十一と先手が廻つた此方も黑が取られて一擧大敗……といふ母體だ。卽ち黑八十一を手拔きだと、それが次に示す參考圖白一以下三は（イ）と悽慘。また本譜の（い）も悽慘。それを黑八十一と解消した、黑七十七以下八十一の連續政策に贊成。

八十八が豫想構成

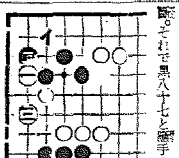

處で白七十八は、黑七十七が在つて、白七十八を『手拔不可能』とは、黑から七十八の所、と白が出路を黑に止められる白惡果。卽ち黑は左右合體、白は何とか自活の計といふ失業者の體。白七十八は以下黑八十五と黑に受けさせたし、たは以下白八十八と黑七十九以下にも攻擊。『役生』白八十八の一手に因つて、下邊に白地構成の豫想がついたわけである。

この項殘務終了

なほ黑八十五を手拔きだと、白八十五で、白の外面は『厚生』、といふのは、白七十八と八十二の中間に白が打つ推移の厚面。黑八十五の時、白がその中間に打つ事は、俗に『禿頭』と云つて、白に面白くない後手である。尚又、白は八十六に黑八十七を手拔きだと白八十七の所、と夠り切つた黑兩斷。それで黑八十七と擧手の次第。

ラヂオ 廿七日 日

第一放送

朝の部

午前六・五五 ニュース
七・〇一（大）朝の小鳥
七・五一（東）ラヂオ體操
八・一〇 今日の天氣見込
九・二〇（城）氣象通報
九・三〇（大）童話劇〃牽一題〃 大阪童話劇協會
一、日本の空へ
二、もうぢき一年生
一〇・〇〇（福）日曜勤行
一、法要 導師 善導寺貫主 正僧正 川端信之
二、法話 他式衆並應寺院住職寺 川端信之
一〇・四〇（大）講演 南船に見る支那大陸風景 方洛
一一・一〇（大）海外市況
一一・三〇（城）趣味講演 北京及び大同石佛寺視察 戸張幸男

晝の部

正午（東）時報
午後〇・二〇 ニュース
一・〇〇 滿洲より（ハルビン）
ヴァイオリン獨奏 ポンチ・オスモロフスキー
ピアノ伴奏 ペリアアパザ
ヴァイオリンのための協奏曲二長調（第一部）作品三五 チャイコフスキー作曲
傷病將士慰問演藝會 ―大阪陸軍病院赤十字病院より中繼―
一・二〇（大）落語 出世問答 桂三木助
一・四〇（大）漫才〃春の日付〃 吉野京蝶 松葉家奴
二・〇〇（大）歌謠曲 管絃伴奏 鹽まさる 笑ち奴
（一）一、勇士は朗らか 二、赤城月夜 三、軍國子守唄 四、月下の吟詠
（二）一、長城警備の歌 二、篠探ぶし 三、軍國の母 四、兵隊さん節
二・三〇（東）伊太利特派使節歡迎國民大會實況―小石川後樂園スタヂアムより中繼―
◎備考 午後二・三〇より內地各局氣象通報中は實況中斷
四・〇〇 ニュース（氣象通報・釜山・滿洲）
引續き 入學試驗合格者發表（釜山）―釜山公立職業學校―

夜の部

六・〇〇（東）音樂物語〃オーケストラの少女〃 松井翠聲
六・三〇 產業ニュース
七・〇〇 ニュース・天氣見込
七・三〇（各局）全國青年雄辯發表會
（札幌）一、我れ北方農村の人柱たらん（北海道代表）和田義雄
（仙台）二、一軍將員の乏しい雄辯（東北代表）石井萬吉
（東京）三、時代の青年として（關東信越代表）中戸川原二
（名古屋）四、如何にして我家の苦境を打開したか（東海北陸代表）岡山良夫
（大阪）五、過去の體驗から得た私の信條（近畿四國代表）水沼義夫
（廣島）六、有用の材とならん（中國代表）河野一雄
（熊本）七、使命に生きよ（九州代表）稻垣正行
（大阪）八、勞働の歡喜（近畿四國代表）辻利夫
（京城）九、生業に見出す歡喜（朝鮮代表）三浦清
（台中）十、努力と酬ひ（台灣代表）頓宗榮
（東京）十一、道は近きにあり（關東信越代表）稻子中
八・二〇（東）男聲合唱 大日本聯合合唱團 指揮 矢田部勁吉
「リーデル・シャッツ」より大塚淳・編 一、戰陣の祈り 二、祖國に寄する歌 三、騎士の別離 四、水車 五、詞林賦 六、親しき友 七、人生讚歌 八、土耳古の酒唄
八・五〇（東）連續ラヂオ小說〃思ひ出の記〃（第二夜）
九・〇〇 小森香歌外 黄順子
―配役―
慎太郎 河合榮二郎
松村 小堀彰夫
敏子 近松ふじ子
鈴江 森赫子
倍父 大矢市次郎
母 村田みね子
駒井先生 柳永二郎
伯母 草間錦綠
慎吾 藤村秀夫
演出 和田信賢
解說 溝口健二
音樂指揮 吉田 松翁
音樂 東京放送管絃樂團
九・三〇（東）時報・ニュース・氣象通報・翌日の番組
一〇・〇〇（城）地方へのニュース
一〇・四五（東）支那語ニュース
一〇・五五（東）英語ニュース

第二放送

午後〇・五〇 新人の午後（獨唱）
六・〇〇 童謠と管絃樂 劉映頓・他
六・二五 修養講話 安貞植
七・三五 雅樂―李王職雅樂部より中繼
八・〇〇 古談 金澈雄
八・三〇 伽倻琴散調と辨唱 李素香

あすのもの 廿八日（月）

第一放送

午前一〇・〇〇（平）入學試驗合格者發表―平壤第二中―
一一・〇〇 入學試驗合格者發表（京城）―京城農業― 木谷千種
午後〇・〇五（城）マンドリン五重奏 京城マンドリン合奏團
六・〇〇（大）お話〃物の出來るまで〃 加藤通文
六・二五（城）奉宮賢華〃春を歩く〃 開城五十二 寺由琢
七・三〇（城）歌唱指導 京城師範學校生徒 指揮 吉澤實
八・〇〇（東）管絃樂 本邦初演の名曲 日本放送交響樂團
九・〇五（東）長唄名曲選〃綱館〃 唄 芳村伊四郎外
八・三〇（東）連續ラヂオ小說〃思ひ出の記〃（第三夜） 伊志井寬外

音樂物語 オーケストラの少女

午後六時 松井翠聲

パシーにはお母樣がありませんでした。でも大變やさしいお父樣とそのお友達のマイケルがゐましたから本當に幸福でした。パシーのお父樣はトロムボーンといふ樂器を吹く樂士でしたが、今は仕事がなくて困つてゐました。ある時のことパシーのお父樣は有名なストコフスキー先生の管絃樂團に入れて頂かうとしましたが、斷られてしまひました。お家へ歸つてきたお父樣がガッカリしてゐる樣子を見てパシーがいろいろ聞いて見るとお父樣はストコフスキー先生のところへ行つての歸り途で拾つたハンドバックの中のお金で部屋代を拂つたのだといふことが判りました。大變よくないことをしたと後悔してゐるお父樣の樣子を見たパシーは直ぐそのハンドバックを落し主のフロスト夫人のところへお返しに行きました。

氣まぐれなフロスト夫人はパシーを見て大變好きになりましたので、つい冗談に仕事のない音樂士たちでオーケストラをつくりなさいとすゝめました。喜んだパシーは歸つてお父樣の仲間に直ぐその話をしました。

百人の樂士達は自動車庫の車庫を借りて早速練習を始めましたが、その時フロスト夫人の云つたことはでたらめだと判つて皆ガッカリしてしまひます。けれどもパシーは望みを失ひませんでした。そしていろいろな苦心の末遂にストコフスキー先生を說いて自分達の管絃樂團の指揮をして頂くことになりました。いよいよ晴れの音樂會が開かれました。ストコフスキー先生の指揮のオーケストラ伴奏で歌ふ少女パシーの姿は輝く天使の樣に見えました。

尚は音樂はユニバーサルのオーケストラの少女のトーキーを使用いたします。

落語 出世問答

【后一・二〇】 桂三木助

大阪松屋表町稻屋の伜四郎が寺子屋歸りに友達集めて遊んでゐるのに目をとめたのが西町奉行の佐々木信濃守、四郎が自分を眞似て白洲の裁のごつこをしてゐる。その明快な裁き方に感じて供の家來に四郎に尾行させて白洲へ呼出すことにする。親と町內有力者は大騷ぎし、四郎を連れて出頭、いよいよ信濃守と四郎との一問一答が始まるが高鼓郎妙、よどみなき答へに信濃守一々感服、遂に與力同心の頹もするど黃白のために節を過ることを多さを諷するに至つて膝を打ち、稻屋の小伜を取立て重用するに至つたといふ佐々木政談の一席

全國青年雄辯發表會（後七・三〇）

生業に見出す歡喜

朝鮮代表 三浦清

三浦君は京城府漢江通青年團員運送業

私は運送業を生業とする者だが中學卒業後華やかなサラリーマン生活にあこがれた、が、遂ひの夢は早くも醒め、家業たる聖なる職場にかへる日がきた、この日から私の生活は、ミレーの名畫『晩鐘』に現はれた勞働の神聖に力づけられ、生命を生業に見出して、些かも悔ゆることのない生活に入つた私は常に生業に見出す歡喜に浸りつゝ明るい生活を送つてゐる

見たいと思ひます。

日曜勤行

淨土宗第一祖鎭西國師七百年回御遠忌大法要
善導寺貫主正僧正
導師 川端信之

（午前十時）淨土宗鎭西本山善導寺（福岡縣善導寺村）より

一、法要

淨土宗鎭西本山善導寺は九州筑後國三井郡善導寺村にあります、南は筑前の山脈、北は筑後川に面し古松老樹、鬱蒼たる一角に七堂伽藍を連ねてゐます。開基は淨土宗第二祖鎭西國師で三月二十五日から一週間この開山國師の七百年の遠忌本法要が嚴修されます、此の中二十七日の法要を中繼することにいたしました

趣味講演

北京及び大同石佛寺視察…

戸張幸男

自分の仕事の立場から私は北京に十日ばかり滯在してその間北京及びその近郊の有名な古建築に見る隋朝や遼朝の彫りもの等を見學し、それより更に北魏時代の都として千五百年の古き歷史を有する大同に至り、城內より約五里の山麓にある石佛寺を參觀しましたが巖に開鑿して建立されたその雄大な堂宇の中に見る數々の偉觀には全く膽を拔かれました。けふはこうした方面のお話をして

九州郵船出帆廣告

釜山出帆

○博多行 毎日午前十一時
[illegible]

九州郵船株式會社釜山出張所 電話二四一一番

ブラジル珈琲

〝良い珈琲は矢張り美味いねェ
挽きたてのブラジルに限るヨ！

とどなたも思はず言はれます。ブラジル珈琲の豐かな薫りはあなたを得も言はれぬ快よい味覺の陶醉境へ誘ふのです！

ブラジルコーヒーの正しいいれ方

A 一杯に付珈琲匙に約三杯の挽きたてブラジル珈琲を用ひます。

B これを柄のついた布製の濾袋に入れます。七錢郵券御送り下されば直ちに御送附申上げます。

C この濾袋を溫められた土瓶又は琺瑯引のポットの上に持ち添へます。その上から沸したての適量の熱湯を徐々に注ぎ込みます。

D 珈琲がポットに滲されたら直ぐにカップに取り分け砂糖を添へサーヴ致します。

E 純正ブラジル珈琲は全日本の信用ある珈琲店・百貨店・食料品店で皆樣の御用命をお待ちして居ります。

東京・銀座四丁目・聖書館・ブラジル珈琲販賣宣傳本部
・エ・エ・アツスムリン

匂ひが夢の如うに花の如うに優婉なことゝ
油質が正確て尚高貴な毛の榮養素ラノステリ
ンが配合されてあることで香油ラランソンの名
はあまりにも有名です……

ラランソン洋髪香油

朝鮮郵船定期出帆

乘客貨物取扱

東京行（門司、名古屋、清水、横濱、東京）
興東丸 月 日
興西丸 三月廿六日
阪神行直行 興西丸 月 日
櫻島丸 月 日
漢江丸 月 日
九州行（博多、長崎、鹿兒島、三角）會寧丸 三月卅一日

大連行直行 錦江丸 三月廿七日
天津青島行 新義州丸 月 日
鎭南浦行 漢江丸 三月廿六日
海州行 櫻島丸 三月卅一日
大連、基隆、高雄行 岩手丸 三月廿七日

近海郵船仁川出帆

沿岸航路出帆
海州線 隔日 加福丸
仙安線 毎日 第一朝運丸
唐津線 毎日 第二朝運丸
瑞山線 隔日 海龍丸
北津線 月六回 注寶丸
天宮線 月六回 忠南丸

朝鮮運送株式會社仁川支店回漕部
電話代表番號一〇 沿岸八四番

りん病 ばい毒

吉田壽松鑑製劑

良いから効く効くから賣れる

淋病劑 約八圓 特四圓
梅毒劑 約八圓 特六圓

有田ドラッグ

武田製藥

挺身 二錠！
胃壁修理の……ノルモ隊

胃痛・胸やけ・ゲップに

ノルモザン錠

胃酸過多の治療 制酸と鎭痛

1—160 (ON) C

專賣特許のクリーム石鹼

完全な洗滌作用
純正なオリーブ油とパーム油とを主要な原料としてゐますから 匂ひよく泡立ち細かく皮膚の表面の垢や汚れを完全に清掃致します

强力な整肌作用
浸透性の强い抹香鹼の或る特殊物質を配してありますから お肌を荒さないばかりでなく生地から美しく强く艶やかにいたします

景品附

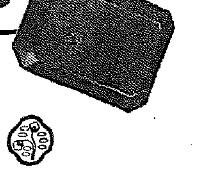

資生堂石鹼

六個入新美粧函には美しいセルロイド容器が景品として附いてゐます
六個入 九〇セン

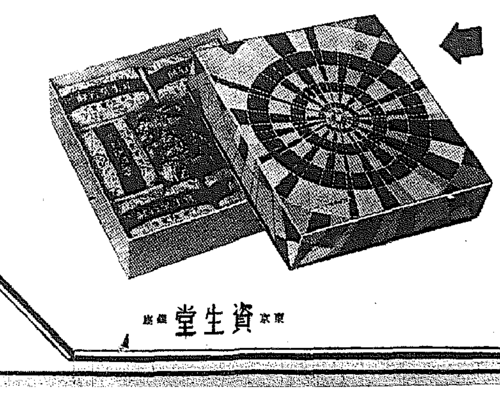

東京 資生堂 本舗